

ARBOCATALOGUS

TRANSPORT EN LOGISTIEK



De Arbocatalogus Transport en Logistiek beschrijft de maatregelen om arbeidsrisico's, die het veilig en gezond werken in de weg staan, op te lossen of te reduceren. Het betreft zeven vervoersactiviteiten en vijf generieke onderwerpen. De Arbocatalogus is vastgesteld en ondertekend door vertegenwoordigers van Transport en Logistiek Nederland, FNV Bondgenoten en CNV Vakmensen.

drs. A. B. Sakkers
Algemeen voorzitter Transport en Logistiek Nederland (TLN)

Datum:

A. Stam
Penningmeester Transport en Logistiek Nederland (TLN)

Datum:

E. van Aggele
Voorzitter Sociale Commissie Transport en Logistiek Nederland (TLN)

Datum:

H. van den Dungen
Bestuurder FNV Bondgenoten

Datum:

H. A. Meijerman
Bestuurder CNV Vakmensen

Datum:

ARBOCATALOGUS

TRANSPORT EN LOGISTIEK



De Arbocatalogus Transport en Logistiek beschrijft de maatregelen om arbeidsrisico's, die het veilig en gezond werken in de weg staan, op te lossen of te reduceren. Het betreft zeven vervoersactiviteiten en vijf generieke onderwerpen. De Arbocatalogus is vastgesteld en ondertekend door vertegenwoordigers van Transport en Logistiek Nederland, FNV Bondgenoten en CNV Vakmensen.

Voor akkoord:

drs. A. B. Sakkers
Algemeen voorzitter Transport en Logistiek Nederland (TLN)

Datum:

A. Stam
Penningmeester Transport en Logistiek Nederland (TLN)

Datum:

E. van Aggele
Voorzitter Sociale Commissie Transport en Logistiek Nederland (TLN)

Datum:

H. van den Dungen
Bestuurder FNV Bondgenoten

Datum:

H. A. Meijerman
Bestuurder CNV Vakmensen

Datum:

INHOUDSOPGAVE

| | |
|---|-----------|
| 1. ARBOCATALOGUS | 7 |
| Toepassinggebied..... | 7 |
| Looptijd..... | 7 |
| Evaluatie..... | 7 |
| Beschikbaarheid..... | 7 |
| Afwijken..... | 7 |
| Wettelijke grondslag..... | 7 |
| Weging maatregelen..... | 7 |
| Communicatie en Implementatie..... | 7 |
| Vaststelling..... | 7 |
| 2. BEELDSCHERMWERK | 8 |
| Inleiding..... | 8 |
| Wettelijke grondslag..... | 8 |
| Maatregelen..... | 8 |
| 3. DIESELMOTOREMISSIE IN OMSLOTEN RUIMTE | 14 |
| Inleiding..... | 14 |
| Wettelijke grondslag..... | 14 |
| Definities..... | 14 |
| Maatregelen..... | 16 |
| 4. GEVAARLIJKE GASSEN IN ZEECONTAINERS | 29 |
| Inleiding..... | 29 |
| Wettelijke grondslag..... | 29 |
| Maatregelen..... | 29 |
| 5. ONDERHOUDSWERKPLAATS | 45 |
| Inleiding..... | 45 |
| Wettelijke grondslag..... | 45 |
| Maatregelen..... | 45 |
| 6. WAREHOUSE/DISTRIBUTIECENTRUM/MAGAZIJN | 51 |
| Inleiding..... | 51 |
| Wettelijke grondslag..... | 51 |
| Maatregelen..... | 51 |
| 7. AFVALSTOFFENVERVOER | 72 |
| Inleiding..... | 72 |
| Wettelijke grondslag..... | 72 |
| Maatregelen..... | 72 |
| 8. AUTOTRANSPORT | 77 |
| Inleiding..... | 77 |
| Wettelijke grondslag..... | 77 |
| Maatregelen..... | 77 |
| 9. BOUWMATERIALENVERVOER | 80 |
| Inleiding..... | 80 |
| Wettelijke grondslag..... | 80 |
| Maatregelen..... | 80 |
| 10. KIEPAUTO'S | 85 |
| Inleiding..... | 85 |
| Wettelijke grondslag..... | 85 |
| Maatregelen..... | 85 |
| 11. RIJDENDE MELK ONTVANGST | 89 |
| Inleiding..... | 89 |
| Wettelijke grondslag..... | 89 |
| Maatregelen..... | 89 |
| 12. VERHUISVERVOER | 94 |
| Inleiding..... | 94 |
| Wettelijke grondslag..... | 94 |
| Maatregelen..... | 94 |
| 13. ZEECONTAINERVERVOER | 98 |
| Inleiding..... | 98 |
| Wettelijke grondslag..... | 98 |
| Maatregelen..... | 98 |

1. ARBOCATALOGUS

Toepassingsgebied

Deze Arbocatalogus is van toepassing op werkgevers en werknemers die vallen onder de CAO voor het beroepsgoederenvervoer over de weg en verhuur van mobiele kranen.

Looptijd

De Arbocatalogus heeft een looptijd van vijf jaar en gaat in op 1 januari 2012.

Evaluatie

Tegen het einde van de looptijd wordt de inhoud van de Arbocatalogus geëvalueerd. Bepaald wordt of aanpassingen of wijzigingen op onderdelen van de Arbocatalogus zijn gewenst. Een evaluatie kan vervoegd worden uitgevoerd op verzoek van één van de sociale partners.

Een uitzondering is gemaakt voor het onderwerp 'gevaarlijke gassen in zeecontainers': hiervoor vindt een eerste evaluatie plaats na één jaar.

Beschikbaarheid

De Arbocatalogus is vrij toegankelijk op de website van Gezond Transport.

Afwijken

Het is een werkgever toegestaan om op een andere manier invulling te geven aan de wettelijke bepalingen uit de Arbowet dan beschreven in deze Arbocatalogus. Hij dient aan te tonen dat minimaal hetzelfde effect op het veilig en gezond werken wordt bereikt.

Wettelijke grondslag

De Arbocatalogus beschrijft op welke wijze werkgevers en werknemers invulling geven aan de wettelijke bepalingen uit de Arbowet. De wettelijk grondslag wordt per onderwerp aangegeven.

Weging maatregelen

De in de Arbocatalogus opgenomen maatregelen zijn technisch, economisch en organisatorisch haalbaar. Ze worden ingedeeld in drie categorieën, waarbij de arbeidshygiënische strategie is gevolgd:

| | |
|--------------------------|--|
| Drie sterren maatregel : | Blootstelling aan het arbeidsrisico wordt voorkomen door een bronaanpak |
| Twee sterren maatregel: | Blootstelling aan het arbeidsrisico wordt beperkt door technische en organisatorische maatregelen |
| Een ster maatregel: | Blootstelling aan het arbeidsrisico blijft aanwezig, maar de werknemer wordt beschermd tegen de mogelijke gevolgen |

Communicatie en Implementatie

Na vaststellen van de Arbocatalogus worden de werkgevers en werknemers op de hoogte gebracht van de afspraken uit de Arbocatalogus. Een communicatieplan zal door Gezond Transport in samenwerking met de sociale partners worden opgesteld. Om te stimuleren dat werkgevers en werknemers daadwerkelijk aan de slag gaan met de oplossingen uit de Arbocatalogus wordt een implementatieplan opgesteld. Ook dit zal Gezond Transport in samenspraak met de sociale partners opstellen en uitvoeren.

Vaststelling

De Arbocatalogus voor vijf generieke onderwerpen en voor zeven vervoersactiviteiten is vastgesteld in november 2011. Namens Transport en Logistiek Nederland hebben de heren Sakkers, Stam en Van Aggele ondertekend, voor FNV Bondgenoten de heer Van Den Dungen en voor CNV Vakmensen de heer Meijerman.

2. BEELDSCHERMWERK

Inleiding

Beeldschermwerk is het verwerken van gegevens met de hulp van een computer waarbij een grafisch scherm (het beeldscherm) en invoerhulpmiddelen (toetsenbord en muis) gebruik worden, ongeacht of het plaats vindt in een kantoor, magazijn of op een baliewerkplek. Het werken met een laptop (grafisch scherm met geïntegreerde invoermiddelen) valt onder beeldschermwerk. Een grafisch scherm (display of monitor) in de cabine van de vrachtwagen of machine vallen niet onder deze definitie van beeldschermwerk.

Wettelijke grondslag

De Arbocatalogus beschrijft op welke wijze werkgevers en werknemers invulling geven aan de wettelijke bepalingen uit de Arbowet.

- Beeldschermwerk
 - Arbobesluit Artikel 5.10, 6.2, 6.3 en 6.4
 - Arboregeling Artikel 5.1 en 5.2

Maatregelen

1. Voorlichting, instructie en toezicht

Voorlichting, instructie en toezicht beperkt de mogelijke gevolgen van het arbeidsrisico 'beeldschermwerk' en is een twee sterren maatregel vanuit de arbeidshygiënische strategie.

De zorg voor goede arbeidsomstandigheden is een verantwoordelijkheid van de werkgever. Hij creëert de voorwaarden om veilig en gezond te kunnen werken en de werknemer maakt gebruik van de mogelijkheden die de werkgever biedt. Om dit laatste uit te voeren dient de werknemer op de hoogte te zijn van het arbeidsrisico, de mogelijke gevolgen en hoe ermee om te gaan in de dagelijkse praktijk. Deze taak van voorlichting en instructie ligt bij de werkgever.

De werkgever houdt toezicht op het naleven van de instructies gericht op veilig en gezond werken. Mogelijkheden zijn o.a. het werkoverleg, de functioneringsgesprekken en de steekproefsgewijze controle op de werkplek.

Indien een werknemer zich niet houdt aan de instructies neemt de werkgever maatregelen. De maatregel dient in verhouding te staan tot het mogelijke gevaar voor personen en omgeving door het niet nakomen van de afspraken. De maatregel kan variëren van een waarschuwing (mondeling of schriftelijk) tot een sanctie (boete en zelfs in het uiterste geval ontslag). Het doel en de werkwijze rondom het nemen van deze maatregelen zijn vooraf in samenspraak tussen werkgever en werknemer (of diens vertegenwoordiging) vastgesteld. De werkgever zorgt dat de werknemer op de hoogte is van mogelijke gevolgen en houdt bij wat hij gedaan heeft om de werknemer er toe te brengen de regels na te leven.



De werknemer is verplicht om in zijn doen en laten tijdens het werk naar vermogen zorg te dragen voor zijn eigen veiligheid en gezondheid en die van anderen. Naar vermogen wil zeggen in overeenstemming met zijn opleiding en de door de werkgever gegeven werkinstructies. Indien een werknemer tijdens de uitvoering van zijn werk de inschatting maakt dat de veiligheid en gezondheid van hem zelf of anderen in gevaar komt, meldt hij dit direct bij de werkgever en samen wordt gezocht naar een oplossing.

2. Oplossen knelpunten

Het oplossen van knelpunten beperkt de mogelijke gevolgen van het arbeidsrisico 'beeldschermwerk' (een twee sterren maatregel vanuit de arbeidshygiënische strategie).

Indien minimaal 2 uur per dag aan het beeldscherm gewerkt wordt, worden de volgende knelpunten opgelost:

| WERKTAKEN EN WERKTIJDEN | | |
|---|--|--|
| | Knelpunt | Maatregelen |
| 1. | De werknemer werkt 2 uur of langer aaneengesloten aan het beeldscherm. | Beeldschermwerk dient na 2 uur onderbroken te worden door andere werkzaamheden of een pauze. De richtlijn is een duur van 10 minuten. Het is ook mogelijk de beeldschermwerkzaamheden kortdurend te onderbreken in plaats van één maal per 2 uur. Voorbeelden zijn het halen van koffie en thee, naar toilet gaan, printje ophalen e.d. In de pauze (o.a. lunchpauze) wordt er niet doorgewerkt. Een pauzesoftwareprogramma kan ondersteuning bieden. |
| 2. | De werknemer voert voornamelijk gegevens in. Het is monotoon werk | De aaneengesloten duur van het monotoon invoerwerk wordt beperkt tot maximaal één uur. De invoerwerkzaamheden worden afgewisseld met andere bureau- of beeldschermwerkzaamheden. |
| WERKPLEKINRICHTING EN HET GEBRUIK VAN HULPMIDDELEN | | |
| | Knelpunt | Maatregelen |
| 3. | De werknemer zit gedraaid aan het beeldscherm. | Het beeldscherm is recht voor de werknemer geplaatst; in één kijkrichting met het toetsenbord. |
| 4. | De werknemer kijkt omhoog of omlaag naar het beeldscherm. | Het beeldscherm wordt op een dusdanige hoogte geplaatst dat de bovenzijde van het scherm ongeveer op ooghoogte staat. Een in hoogte instelbaar monitor heeft de voorkeur. |
| 5. | De werknemer ziet de teksten op het beeldscherm niet scherp en / of buigt naar voren om de teksten op het scherm te lezen. | De kijkafstand, de lettergrootte of de beeldgrootte worden aangepast. De kijkafstand dient bij voorkeur te liggen tussen 60 en 90 cm en is afhankelijk van de grootte van het scherm. Bij het gebruik van een TFT scherm dient extra aandacht te zijn voor de kijkafstand |
| 6. | De werknemer kan, ondanks aanpassingen (zie punt 5) de teksten, op het scherm niet scherp zien. | Door middel van een visustest dient nagegaan te worden of de werknemer in aanmerking komt voor een beeldschermbril. De visustest vormt een onderdeel van het Preventief Medisch Onderzoek (PMO). |
| 7. | De werknemer heeft een beeldschermbril nodig. | De werkgever heeft een regeling voor de aanschaf van een beeldschermbril. |
| 8. | De werknemer gebruikt een leesbril, een bril met een leesgedeelte of een computerbril en kijkt omhoog | De computerbril dient gecontroleerd te worden. De kijkafstanden op de werkplek dienen overeenkomen met die waarvoor de sterkte van de glazen bepaald zijn. Bij het gebruik van een leesbril of een bril met een |

| | | |
|-----|--|--|
| | naar het scherm. Een computerbril wordt ook wel een beeldschermbril genoemd. | leesgedeelte wordt het beeldscherm in verhouding lager gezet om het omhoog kijken te voorkomen. |
| 9. | De werknemer werkt met meerdere programma's tegelijk en het scherm biedt onvoldoende overzicht. (Dit geldt met name voor de planning en financiële administratie). | De grootte van het beeldscherm wordt zodanig aangepast dat er voldoende overzicht is. De voorkeur gaat uit naar een beeldscherm met een diameter van 19 tot 21 inch. Of er wordt gebruik gemaakt van twee beeldschermen. |
| 10. | De werknemer ondervindt hinder van spiegelingen van het buitenlicht of zonlicht op het beeldscherm. | Het beeldscherm wordt bij voorkeur haaks op het raam geplaatst. Indien dit niet mogelijk is, wordt gebruik gemaakt van een zon- of helderheidwering |
| 11. | De werknemer gebruikt twee beeldschermen, die op een verschillende hoogte staan en op een verschillende plek op het bureau. |  <p>De beeldschermen worden op dezelfde afstand en hoogte geplaatst vlak naast elkaar. De werknemer zit in het midden.</p> |
| 12. | De werknemer zit geregeld gedraaid omdat er te weinig ruimte is voor de twee toetsenborden en twee muizen bij het gebruik van twee beeldschermen. | De voorkeur gaat uit naar het gebruik van één toetsenbord en één muis voor beide beeldschermen. Of er worden twee werksituaties gecreëerd op één bureau en de werknemer wisselt steeds van de ene naar de andere werkplek. |
| 13. | De werknemer werkt minimaal twee uur per dag aan een laptop en het toetsenbord en muis vormen één geheel met het beeldscherm. |  <p>De laptop wordt op een verhoger (laptophouder) geplaatst en een los toetsenbord en muis worden aangesloten.</p> |
| 14. | De kabels van toetsenbord en muis zijn te kort om deze vóór de werknemer te plaatsen. | De kabels van muis en toetsenbord dienen voldoende lang te zijn en niet het positioneren te belemmeren. |
| 15. | De rug, bovenbenen en onderarmen van de werknemer worden onvoldoende ondersteund door de bureaustoel. | <p>Een bureaustoel dient minimaal de volgende instelmogelijkheden te hebben:</p> <ul style="list-style-type: none"> - zithoogte - zitdiepte - hoogte van de bolling van de rugleuning - hoogte van de armsteunen - de afstand tussen de armsteunen - de zithoek. <p>Hoe groter het instelbereik, hoe groter het percentage werknemers dat gebruik kan maken van de bureaustoel. Bij aanschaf van nieuwe stoelen dient hiermee rekening gehouden te worden.</p> |
| 16. | De bureaustoel is niet | Een bureaustoel met de basis instelmogelijkheden (zie 15) |

| | | |
|-----|--|--|
| | aangepast aan het lichaamspostuur. | is geschikt voor werknemers zonder een afwijkend lichaamspostuur. Voor de laatste (klein, lang, dik of dun) dient nagegaan te worden of aanpassingen aan de stoel gewenst zijn. En zo ja om welke aanpassingen het gaat. |
| 17. | De hoogte van het bureau is in of verstelbaar maar is niet afgestemd op de lichaamslengte werknemer. | <p>De voorkeur gaat uit naar een in hoogte instelbaar bureau, zodat voor elke werknemer het bureau in hoogte gesteld kan worden voor een zittende werkhouding. Het bureau kan handmatig verstelbaar zijn; dat wil zeggen de werknemer voert het zelf uit (bv elektrisch of mechanisch mechanisme). Of instelbaar; dat wil zeggen het bureau is in te stellen door het uit- of inschuiven van de poten (de werknemer kan het niet zelf uitvoeren).</p> <p>Hoe groter het instelbereik, hoe groter het percentage werknemers dat gebruik kan maken van het bureau. Bij aanschaf van nieuwe bureaus dient hiermee rekening gehouden te worden. Een verstelbaar bureau heeft de voorkeur boven een instelbaar bureau.</p> <p>Geschakelde bureaus worden beschouwd als niet instelbare bureaus. De hoogte wordt afgestemd op de langste medewerker en de overigen gebruiken een voetensteun.</p> <p>Eventueel kan het beeldschermwerk ook afwisselend stand en zittend uitgevoerd worden aan een zogenaamde zit-statafel.</p> |
| 18. | Het bureau is niet in hoogte instelbaar en staat te laag. | Met 'klossen' wordt het bureau opgehoogd of het bureau wordt vervangen. |
| 19. | Het bureau is niet in hoogte instelbaar en staat te hoog. | Door het gebruik van een voetensteun wordt het verschil tussen gewenste en daadwerkelijke hoogte opgevangen. De hoogte van de stoel wordt afgestemd op de bureauhoogte. |
| 20. | De werknemer heeft onvoldoende ruimte op het bureau. | De minimale afmetingen van een bureau voor beeldschermwerk zijn 80 (diepte) bij 120 cm (breedte). Afhankelijk van werktaken, waarbij bijvoorbeeld mappen en papieren gebruikt worden, is een groter bureau gewenst. |
| 21. | De werknemer heeft onvoldoende ruimte voor de benen. | <p>De vrije beenruimte dient minimaal 60 cm breed en 65 cm diep te zijn en de voetruimte 80 cm diep.</p> <p>De dikte van het bureaublad is inclusief draagconstructie maximaal 5 cm.</p> |
| 22. | De werknemer klemt de hoorn van de telefoon tussen hoofd en schouders om tijdens het telefoneren de handen vrij te hebben voor het bedienen van toetsenbord en muis. | Een headset of een telefoon met speakerstand dient gebruikt te worden. |
| 23. | De werknemer kijkt steeds of geregeld naar documenten die rechts of links van het toetsenbord liggen. | Een bij voorkeur in hoogte instelbare documentenhouder wordt geplaatst tussen toetsenbord en monitor. Of de documenten liggen tussen toetsenbord en voorzijde bureau. |

| | | |
|-----------------------|--|--|
| 24. | Het werkblad staat te hoog of te laag bij staand werken. |  <p>De hoogte van het werkblad dient op ellebooghoogte van de staande werknemer te zijn.</p> |
| 25. | De werknemer verricht beeldschermwerk op een baliewerkplek en combineert de beeldschermtaken met receptie- en balietaken. | Aan alle voorwaarden voor het werken met een beeldscherm wordt voldaan. Indien dit in het gedrang komt met de balie- receptietaken wordt op basis van een taakanalyse een oplossing gezocht. |
| WERKUITVOERING | | |
| | Knelpunt | Maatregelen |
| 26. | De werknemer heeft geen ondersteuning van de onderarmen. | Ondersteuning van de onderarmen is mogelijk op de arMLEUNINGEN van de stoel of het bureaublad. De hoogte van de arMLEUNINGEN en de hoogte van het bureau worden aangepast. |
| 27. | De werknemer heeft een knik in de polsen tijdens het typen en steunt af op de polsen, bv op het bureaublad of op een polssteun. | Het toetsenbord dient in de laagste bij blind typen of in de één na laagste stand te staan. De ondersteuning van de onderarm legt de basis voor het voorkomen van de knik in de polsen en het afsteunen. |
| 28. | De werknemer muist alleen rechts- of linkshandig. | Bij voorkeur dient de muis zowel met de rechter als met de linker hand bediend te kunnen worden. |
| 29. | De werknemer steunt af op de pols tijdens het muizen, bijvoorbeeld op het bureaublad of op een polssteun. | De ondersteuning van de onderarm biedt de basis voor een neutrale stand van de pols en een ontspannen houding van de hand. De polssteun wordt verwijderd. |
| 30. | De werknemer is niet op de hoogte van gezondheidsklachten in relatie met beeldschermwerk De bureaustoel, het bureau en het beeldscherm hebben voldoende instelmogelijkheden, maar de werknemer maakt er geen gebruik van. | <p>Elke werknemer is voorgelicht over de gezondheidsrisico's bij het werken aan het beeldscherm en is geïnstrueerd hoe hiermee om te gaan. De voorlichting en instructie wordt 1 x per 4 jaar herhaald en bestaat minimaal uit:</p> <ul style="list-style-type: none"> - gezondheidsklachten gelokaliseerd in de nek, schouders en armen door beeldschermwerk - de oogbelasting en beeldschermwerk - het afstemmen van de werkplek op lichaamsafmetingen en taken. <p>De voorlichting en instructie kan zowel mondeling als schriftelijk plaats vinden. Mondeling bijvoorbeeld in een workshop, een toolboxmeeting of op het werkoverleg. Schriftelijk bijvoorbeeld door middel van een informatiefolder of het personeelshandboek.</p> |

| WERKOMGEVING | | |
|--------------|--|---|
| | Knelpunt | Maatregelen |
| 31. | De werknemer ondervindt regelmatig hinder van koude of tocht. | Nagegaan dient te worden wat de koude en tocht veroorzaakt en welke maatregelen daarbij passen. |
| 32. | De werknemer ondervindt geregeld hinder van pratende of telefonerende collega's. Het verstoort zijn concentratie. | Mogelijke oplossingen zijn: <ul style="list-style-type: none"> - Gebruik headset - Stille werkkamers - Plaatsen van wanden - Aandacht voor akoestiek ruimte - Onderlinge afspraken maken |
| 33. | De werknemer ondervindt geregeld hinder van te weinig licht of schaduwvorming. | De verlichting wordt aangepast. |
| 34. | De werknemer ervaart hinder van een afname van de luchtkwaliteit en hinder van ruis door het kopieerapparaat en de printer | Een kopieerapparaat en printer staat bij voorkeur niet in de werkruimte, waar de werknemer de gehele dag zit. Het maakt verschil of de printer of kopieerapparaat staat op een eenpersoonskamer of in een grote werkruimte met meerdere werkplekken. Te verwachten is dat de luchtkwaliteit afneemt indien een kopieerapparaat of printer meer dan 5.000 prints per maand maakt. Voldoende luchtverversing dient geregeld te zijn en het kopieerapparaat of printer dient geplaatst te worden in een andere ruimte dan waar de werknemers zitten.. |
| 35. | De werknemer heeft te weinig ruimte voor de doorgang naar het bureau, de kast e.d. | Een werkruimte heeft minimale afmetingen nodig. Eén doorgang voor één persoon is minimaal 60 cm. Wanneer twee werknemers elkaar moeten kunnen passeren is de doorgang minimaal 90 cm. |

3. DIESELMOTOREMISSIE IN OMSLOTEN RUIMTE

Inleiding

Dieselmotoremissie (DME) is de uitstoot (fijnstofdeeltjes) van verbrandingsproducten van diesel. Het komt voor bij diesel aangedreven arbeidsmiddelen en bestaat uit een hoeveelheid van toxische en vaak ook kankerverwekkende stoffen.

Wettelijke grondslag

De Arbocatalogus beschrijft op welke wijze werkgevers en werknemers invulling geven aan de wettelijke bepalingen uit de Arbowet.

- Dieselmotoremissie
 - Arbobesluit Artikel 3.5g, 4.1 t/m 4.5, 4.10a t/m 4.10d, 4.11 t/m 4.23 en 4.105
 - Arboregeling Artikel 4.20c

Definities

Omsloten ruimte

Een loods, magazijn, onderhoudswerkplaats en op- & overslaghal is volgens de Arbowet een omsloten ruimte als deze aan minimaal 3 zijden voorzien is van aansluitende wanden en voorzien is van een dak, dan wel aan 4 zijden voorzien is van aansluitende wanden zonder dak. Zijn in een wand openingen gemaakt door het open zetten van deuren of ramen, dan tellen deze wanden als gesloten wanden mee. Voor ovale of ronde ruimtes is nog sprake van een binnenactiviteit als niet meer dan een aaneengesloten stuk van 25% van de totale oppervlakte van de wanden ontbreekt.

Arbeidshygiënische strategie en vervangingsmaatregelen

Bij het verminderen van de blootstelling aan DME wordt op basis van de vervangingsplicht en de arbeidshygiënische strategie de volgende volgorde van maatregelen aangehouden voor een omsloten ruimte:

Drie sterren maatregel (vervangingsmaatregel)

de uitstoot van DME wordt voorkomen door het vervangen van de dieselmotor

Twee sterren maatregel (bronaanpak)

de DME uitstoot komt niet terecht in het magazijn, loods, op-, of overslaghal door een rechtstreekse afvoer van de DME uitstoot naar buiten de omsloten ruimte

Twee sterren maatregel (conform de stand der techniek)

de DME uitstoot wordt gereduceerd door het nemen van maatregelen gericht op de dieselmotor of op het gebruik van een effectief roetfilter.

Indien maatregelen genomen worden conform de bronaanpak en de stand der techniek dienen naast deze maatregelen aanvullende maatregelen genomen te worden. Zij reduceren de blootstelling aan DME en worden ingedeeld in technische en organisatorische maatregelen. Het gebruik van Persoonlijke Beschermingsmiddelen vindt alleen plaats in uitzonderingssituaties.

Vervangingsmaatregelen

De dieselmotor is vervangen door een elektromotor of door een gasmotor met uitlaatkatalysator.

Maatregelen bronaanpak

Deze maatregelen voorkomen de uitstoot van DME in een omsloten ruimte:

- Het diesel aangedreven voertuig blijft buiten
- Er is een directe afvoer van DME op de uitlaat van het motorvoertuig naar een veilige plek buiten.

Maatregelen conform de stand der techniek

Onder maatregelen conform de stand van de techniek wordt verstaan het gebruik van een Euro 4, 5 of EEV-motor (EEV= Enhanced Environmental friendly Vehicle), een Stage 3b motor, een Tier 4 motor of het gebruik van overige dieselmotoren met een effectief roetfilter.

Aanvullende maatregelen

De aanvullende maatregelen voorkomen niet de uitstoot van dieselrook, maar verminderen de blootstelling aan DME. Ze zijn in te delen in organisatorische of technische maatregelen.

Aanvullende organisatorische maatregelen

1. Voorlichting blootgestelde personen
Elke werknemer die blootgesteld wordt aan DME wordt over de bronnen, de risico's, de gezondheidseffecten en beheersmaatregelen voorgelicht.
2. Rijgedrag
Elke werknemer die een diesel aangedreven voertuig of arbeidsmiddel bestuurt rijdt rustig, kiest een zo kort mogelijke rijroute en laat de motor niet onnodig draaien.
3. Routing
De rijroute in een binnenruimte is zo kort mogelijk. Bij de inrichting van de loods, magazijn of overslaghal wordt hier rekening mee gehouden.
4. Toelating magazijn, loods of overslaghal
Afspraken worden gemaakt over wie wel en wie niet in de binnenruimte werkzaam dient te zijn indien er sprake is van DME-blootstelling.
5. Koude start
Indien een koude start in een binnenruimte niet voorkomen kan worden, wordt dit bij voorkeur uitgevoerd zonder dat andere werknemers in de buurt werkzaam zijn en er wordt direct na het starten rustig weggereden.

Aanvullende technische maatregelen

1. Preventief motoronderhoud
Elk diesel aangedreven voertuig of arbeidsmiddel wordt minimaal jaarlijks onderhouden en zo nodig vaker bij afwijkingen aan de motor.
2. Schonere brandstoffen
De werkgever onderzoekt of de toe te passen brandstoffen de DME kunnen beperken. Voorbeelden zijn laagzwavelige diesel.
3. Scheiding werkruimtes
De werkgever gaat na waar een scheiding van werkruimtes het aantal aan DME blootgestelde werknemers vermindert. Afspraken over het gesloten houden van toegangsdeuren worden gemaakt.
4. Optimalisering luchtverversing en ventilatie
Door de luchtverversing te vergroten, wordt de blootstelling aan DME beperkt. De werkgever gaat na welke maatregelen hij kan nemen.
5. Koude start
Indien een koude start in een binnenruimte niet voorkomen kan worden, wordt de ventilatie geoptimaliseerd.

Bij het nemen van de aanvullende maatregelen gaat het niet om een keuze van maatregelen, maar om een combinatie van maatregelen.

Effectief roetfilter

Onder een effectief roetfilter wordt verstaan een roetfilter met gravimetrisch afvangrendement van ten minste 70 %. Dit rendement wordt over het algemeen gehaald door een gesloten roetfilter te gebruiken en regelmatig te onderhouden.

Situatiebeschrijving in een loods, magazijn, op-, overslaghal

De situatiebeschrijving zoals opgenomen bij de beschrijving van activiteiten geeft de DME uitstoot weer in de bestaande situatie.

- Situatie 1.
Er is geen blootstelling aan DME door bronnen in de werksituatie. De bron van DME is weggenomen.
- Situatie 2.
Er is een blootstelling aan DME veroorzaakt door bronnen in de werksituatie, maar deze is beperkt doordat bronmaatregelen genomen zijn of maatregelen conform de stand der techniek
- Situatie 3.
Er is sprake van een DME-blootstelling veroorzaakt door bronnen in de werksituatie en deze is niet beperkt door maatregelen zoals in situatie 2.

Euro, Stage, Tier

De aanduiding Euro-motor wordt voorbehouden aan voertuigen die aan het wegverkeer deelnemen. Voor de motoren van voertuigen die in principe niet bedoeld zijn om deel te nemen aan het wegverkeer wordt de Europese aanduiding 'Stage' gebruikt of de Amerikaanse aanduiding 'Tier'. Tot de laatste horen heftrucks, sorteerkranen, shovels en aggregaten.

Maatregelen

1. Voorlichting, instructie en toezicht

Voorlichting, instructie en toezicht beperken de mogelijke gevolgen van het arbeidsrisico 'DME'. Dit is een twee sterren maatregel uit de arbeidshygiënische strategie..

De zorg voor goede arbeidsomstandigheden is een verantwoordelijkheid van de werkgever. Hij creëert de voorwaarden om veilig en gezond te kunnen werken en de werknemer maakt gebruik van de mogelijkheden die de werkgever biedt. Om dit laatste uit te voeren dient de werknemer op de hoogte te zijn van het arbeidsrisico, de mogelijke gevolgen en hoe ermee om te gaan in de dagelijkse praktijk. Deze taak van voorlichting en instructie ligt bij de werkgever.

De werkgever houdt toezicht op het naleven van de instructies gericht op veilig en gezond werken. Mogelijkheden zijn o.a. het werkoverleg, de functioneringsgesprekken en de steekproefsgewijze controle op de werkplek.

Indien een werknemer zich niet houdt aan de instructies neemt de werkgever maatregelen. De maatregel dient in verhouding te staan tot het mogelijke gevaar voor personen en omgeving door het niet nakomen van de afspraken. De maatregel kan variëren van een waarschuwing (mondeling of schriftelijk) tot een sanctie (boete en zelfs in het uiterste geval ontslag). Het doel en de werkwijze rondom het nemen van deze maatregelen zijn vooraf in samenspraak tussen werkgever en werknemer (of diens vertegenwoordiging) vastgesteld. De werkgever zorgt dat de werknemer op de hoogte is van mogelijke gevolgen en houdt bij wat hij gedaan heeft om de werknemer er toe te brengen de regels na te leven.

De werknemer is verplicht om in zijn doen en laten tijdens het werk naar vermogen zorg te dragen voor zijn eigen veiligheid en gezondheid en die van anderen. Naar vermogen wil zeggen in overeenstemming met zijn opleiding en de door de werkgever gegeven werkinstructies. Indien een werknemer tijdens de uitvoering van zijn werk de inschatting maakt dat de veiligheid en gezondheid van hem zelf of anderen in gevaar komt, meldt hij dit direct bij de werkgever en samen wordt gezocht naar een oplossing.

2. Maatregelen bij diverse activiteiten

De werkgever beoordeelt welke situatie op hem van toepassing is en neemt de daarbij beschreven maatregelen. Wanneer de omstandigheden veranderen (bijvoorbeeld nieuwbouw, wijzigingen in het werkproces), neemt hij maatregelen om zo veel mogelijk in een 'hoger' situatie te komen (1 is het hoogste niveau). Teruggaan in situatieniveau is niet toegestaan in bestaande situaties.

Voor voertuigen van derden in de loods, magazijn, op-, overslaghal geldt hetzelfde als voor de eigen voertuigen. De werkgever maakt afspraken met derden over de toelating van Euro 3 motoren of lager zonder effectief roetfilter.

Er zijn tien activiteiten beschreven in het kader van de ontwikkeling van de Arbocatalogus DME voor de omsloten ruimte.

De beschreven activiteiten zijn:

- A. Het gebruik van een hef- of reachtruck met een hefvermogen van 4 ton of minder in een loods of magazijn
- B. Het gebruik van een hef- of reachtruck met een hefvermogen van meer dan 4 ton in een loods of magazijn
- C. Het naar binnen en buiten rijden van diesel aangedreven bestelbussen of vrachtauto's in een magazijn, loods of overslaghal om goederen te laden en te lossen
- D. Het gebruik van de eigen dieselmotor tijdens het laden en lossen in een loods of magazijn;
- E. Het werken met shovels en sorteerkranen in op- & overslaghallen

- F. Het naar binnen en buiten rijden van kranen, vrachtauto's, bestelbussen, shovels in een onderhoudswerkplaats
- G. Het testen en proefdraaien van kranen, vrachtauto's, bestelbussen, shovels in een onderhoudswerkplaats
- H. Niet-voertuig gebonden diesel aangedreven compressoren en aggregaten in een magazijn, loods of overslaghal
- I. Het vervangen van de inbouw roetfilter;
- J. Overige situaties.

Van elke activiteit worden drie situaties beschreven. Voor elke situatie wordt aangegeven welke maatregelen genomen dienen te worden.

A. Het gebruik van een hef- of reachtruck met een hefvermogen van 4 ton of minder

Beschrijving:

In veel bedrijven worden voor de laad- en loshandelingen hef- en reachtrucks gebruikt. Ze kunnen zowel alleen in het magazijn, loods op- of overslaghal rijden of dit afwisselen met het rijden op het buitenterrein. Indien de hef- of reachtruck rijdt in een omsloten ruimte geldt het volgende:

Situatie 1

- De hef- en reachtrucks zijn elektrisch aangedreven of gas aangedreven met een uitlaatkatalysator.

Maatregelen:

Geen.

Situatie 2

- De hef- en reachtrucks zijn diesel aangedreven en hebben een Tier 1,2 of 3 motor met een effectief roetfilter.

Maatregelen:

De diesel aangedreven hef- of reachtruck dient vervangen te worden door een hef- of reachtruck met een elektrisch aandrijving of een gasmotor met uitlaatkatalysator.

Situatie 3

- De hef- en reachtrucks zijn diesel aangedreven en hebben een Tier 1,2 of 3 motor zonder effectief roetfilter.

Maatregelen:

- Vervangingsmaatregel
 - o De diesel aangedreven hef- of reachtruck dient vervangen te worden door een hef- of reachtruck met een elektrisch aandrijving of een gasmotor met uitlaatkatalysator.

B. Het gebruik van een hef- of reachtruck met een hefvermogen van meer dan 4 ton

Beschrijving:

In veel bedrijven worden voor de laad- en loshandelingen regelmatig (dagelijks) hef- en reachtrucks gebruikt. Ze kunnen zowel alleen in het magazijn, loods op- of overslaghal rijden of dit afwisselen met het rijden op het buitenterrein. Indien de hef- of reachtruck rijdt in een omsloten ruimte geldt het volgende:

Situatie 1

- De hef- en reachtrucks zijn elektrisch aangedreven of beschikken over een gasmotor met uitlaatkatalysator.
- De goederen worden geladen en gelost met een bovenloopkraan.
- In overleg met de afzender is het gewicht van de goederen dusdanig verlaagd dat een elektrische heftruck tot 4 ton volstaat.

Maatregelen:

Geen.

Situatie 2

- De diesel aangedreven hef- en reachtrucks zijn voorzien van Stage 3b motor of Tier 4 of hoger..
- De diesel aangedreven hef- en reachtrucks met een Stage 1,2 of 3 of Tier ,2 of 3 motor zijn voorzien van een effectief roetfilter.

Maatregelen:

- Aanvullende maatregelen
 - o Alle aanvullende technische en organisatorische maatregelen worden genomen.

Situatie 3

- De diesel aangedreven hef- of reachtruck heeft een Stage 1, 2 of 3a motor of Tier 1,2 of 3 motor en is niet voorzien van een effectief roetfilter.

Maatregelen

- Vervangingsmaatregelen
 - o De hef- of reachtruck wordt vervangen door een hef –of reachtruck met een gasmotor met uitlaatkatalysator of een elektromotor.
 - o De hef- of reachtruck wordt vervangen door een hef –of reachtruck met een Stage 3b of Tier 4 motor of hoger.
- Conform de stand van de techniek:
 - o De diesel aangedreven hef- of reachtruck wordt voorzien van een effectief roetfilter.
- Aanvullende maatregelen
 - o Alle aanvullende technische en organisatorische maatregelen worden genomen.

C. Het naar binnen en buiten rijden van goederen en afvalstoffen met diesel aangedreven bestelbussen en vrachtauto's

Beschrijving:

In veel bedrijven worden in een loods, magazijn, op- of overslaghal goederen geladen en gelost. De vrachtwagen of bestelbus rijdt naar binnen en wordt daar geparkeerd. Na het lossen en laden rijdt de vrachtwagen of bestelbus weer naar buiten. De dieselmotor draait alleen tijdens het naar binnen en buiten rijden.

In een aantal situaties treedt een piekbelasting op, omdat in een korte tijd (bv ½ tot 1 uur) de meeste bestelbussen en vrachtauto's naar binnen en naar buiten rijden. Indien er sprake is van een koude start geeft dit extra DME uitstoot.

Situatie 1

- Het verladen van goederen vindt plaats aan een dockshelter, waarbij de bestelbus en vrachtwagen in de buitenlucht blijven.
- Opslag van goederen en afvalstoffen vindt in de buitenlucht plaats.
- De bestelbus en vrachtwagen zijn voorzien van een gasmotor met katalysator.

Maatregelen:

Geen.

Situatie 2

- De bestelbussen en vrachtwagens zijn voorzien van een Euro 4, 5 of EEV-motor.
- De bestelbussen en vrachtwagens met een Euro 3 motor of lager zijn voorzien van een effectief roetfilter.
- Er is een rechtstreekse afvoer van de uitlaatgassen door middel van een afvoerslang op de uitlaat.

Maatregelen:

- Aanvullende maatregelen
 - o Alle aanvullende technische en organisatorische maatregelen worden genomen.

Situatie 3

De bestelbussen en vrachtwagens met een Euro 3 motor of lager zijn niet voorzien van een effectief roetfilter.

Maatregelen:

- Vervangingsmaatregelen
 - o De diesel aangedreven bestelbus of vrachtwagen wordt vervangen door een gasmotor met uitlaatkatalysator.
- Maatregelen bronaanpak
 - o Rechtstreekse afvoer van de uitlaatgassen door middel van een afvoerslang op de uitlaat.
- Maatregelen conform de stand der techniek
 - o De diesel aangedreven bestelbus of vrachtwagen wordt voorzien van een effectief roetfilter.
 - o De diesel aangedreven bestelbus of vrachtwagen wordt vervangen door een bestelbus of vrachtwagen met een Euro 4, 5 of EEV-motor.

Er dient één maatregel gekozen te worden uit de bovenstaande vier maatregelen.

- Aanvullende maatregelen
 - o Alle aanvullende technische en organisatorische maatregelen worden genomen.

D. Het gebruik van de dieselmotor tijdens het laden en lossen

Beschrijving:

In veel bedrijven worden in een loods, magazijn, op-, of overslaghal goederen geladen en gelost. De vrachtwagen rijdt naar binnen, draait stationair tijdens het laden en lossen en rijdt weer naar buiten. Het stationair draaien is nodig om bv de autolaadkraan of kraakpersunit te bedienen. Of er zit een aparte diesel aangedreven motorunit op de vrachtauto die voor een pomp (bijvoorbeeld tanktransport) wordt gebruikt. Of er is sprake van een specifieke situatie, waarbij uit veiligheidsoverwegingen de motor draait; bijvoorbeeld bij geldtransport.

Indien DME uitstoot tijdens het laden en lossen voorkomen wordt door het uitzetten van de motor, vallen het laden en lossen onder activiteit C. Dit wordt bereikt door:

- De vrachtwagen wordt niet gelost met de eigen autolaadkraan, maar bijvoorbeeld met een elektrisch aangedreven laad- en loshulpmiddel.
- De voertuiggebonden diesel aangedreven applicaties worden tijdens het verblijf in de omsloten ruimte elektrisch aangedreven, bijvoorbeeld met krachtstroom.

Indien de dieselmotor draait tijdens het laden en lossen, gelden de volgende situaties:

Situatie 1

- Het voertuig lost zelf buiten de omsloten ruimte, waarna op andere wijze (bijvoorbeeld met een elektrische heftruck) de goederen naar het magazijn, loods, op-, of overslaghal worden verplaatst.

Maatregelen:

Geen.

Situatie 2

- De voertuigen zijn voorzien van een Euro 4, 5 of EEV-motor of hebben een effectief roetfilter.
- Er is een rechtstreekse afvoer van de uitlaatgassen door middel van een afvoerslang op de uitlaat.

Maatregelen:

- Aanvullende maatregelen
 - o Alle technische en organisatorische maatregelen dienen genomen te worden.

Situatie 3

- In de omsloten ruimte wordt de diesel aangedreven applicatie gebruikt, zoals de laad- en losinrichting of de autolaadkraan. De voertuigen zijn voorzien van een Euro 3 motor of lager en zijn niet voorzien van een effectief roetfilter.

Maatregelen:

- Vervangingsmaatregel
 - o De diesel aangedreven vrachtwagen wordt vervangen door een vrachtwagen met een gasmotor met uitlaatkatalysator.
 - Maatregelen bronaanpak
 - o Er is een rechtstreekse afvoer van de uitlaatgassen door middel van een afvoerslang op de uitlaat.
 - Maatregelen conform de stand der techniek
 - o De diesel aangedreven bestelbus of vrachtwagen wordt vervangen door een bestelbus of vrachtwagen met een Euro 4, 5 of EEV-motor.
 - o De diesel aangedreven vrachtwagen wordt voorzien van een effectief roetfilter.
- Er dient één maatregel gekozen te worden uit de bovenstaande maatregelen.
- Aanvullende maatregelen
 - o Alle aanvullende technische en organisatorische maatregelen worden genomen.

E. Het werken met shovels en sorteerkranen

Beschrijving:

In op- en overslaghallen worden bijvoorbeeld de gestorte afvalstoffen met behulp van shovels en sorteerkranen overgeslagen in containers of vrachtauto's. De shovels zijn vaak niet alleen gebonden aan de overslaghal, maar rijden ook elders op het terrein. De sorteerkranen werken voornamelijk in de overslaghal en verplaatsen zich over korte afstanden tussen de sorteervakken.

Situatie 1

- De afvalstoffen worden rechtstreeks in de containers voor transport gestort of de afvalstoffen worden met behulp van een elektrisch aangedreven sorteer- of portaalkraan overgeslagen.

Maatregelen:

Geen.

Situatie 2

- De shovel en sorteerkraan zijn voorzien van Stage 3 b of Tier 4 motor .
- De shovel en sorteerkraan met een Stage 1, 2 of 3a of Tier 1, 2 of 3 motor zijn voorzien van een effectief roetfilter.

Maatregelen:

- Maatregelen conform de stand der techniek
 - o De cabine van shovels en kranen die regelmatig (langer dan 15 minuten per dag) in een omsloten ruimte werkzaamheden verrichten zijn voorzien van een overdrukcabine met overdrukfiltersysteem die voorzien is van een actief koolfilter en een P1, P2 en P3-filterunit. Dit filtersysteem is voorzien van een verzadigingsindicator die een akoestisch signaal geeft als het filter verzadigd is.
- Aanvullende maatregelen
 - o Alle aanvullende technische en organisatorische maatregelen worden genomen.

Situatie 3

- De shovel of sorteerkraan heeft een Stage 1, 2 of 3a of Tier 1,2 of 3 motor of lager en is niet voorzien van een effectief roetfilter.

Maatregelen

- Maatregelen conform de stand der techniek
 - o De shovel of sorteerkraan wordt vervangen door een shovel of sorteerkraan met een Stage 3b motor of Tier 4.
 - o De shovel of sorteerkraan wordt voorzien van een effectief roetfilter.

Er dient één maatregel gekozen te worden uit de bovenstaande twee maatregelen. En

tevens dient de cabine van shovels en kranen die regelmatig (langer dan 15 minuten per dag) in een omsloten ruimte werkzaamheden verrichten, te zijn voorzien van een overdrukcabine met overdrukfiltersysteem die voorzien is van een actief koolfilter en een P1, P2 en P3-filterunit. Dit filtersysteem is voorzien van een verzadigingsindicator die een akoestisch signaal geeft als het filter verzadigd is.

- Aanvullende maatregelen
 - o Alle aanvullende technische en organisatorische maatregelen worden genomen.

F. Het naar binnen en buiten rijden van mobiele kranen, vrachtauto's, bestelbussen of shovels in een onderhoudswerkplaats

Beschrijving:

Voor een onderhoudsbeurt rijden kranen, vrachtauto's, bestelbussen en shovels de onderhoudswerkplaats naar binnen, onderhoud vindt plaats en ze rijden daarna weer naar buiten. Een bezwarende factor is de koude start.

Situatie 1

- Diesel aangedreven voertuigen worden met behulp van andere hulpmiddelen in en uit de onderhoudswerkplaats gereden.

Opmerking:

Gedurende de looptijd van de Arbocatalogus wordt nagegaan wat of dit realiseerbaar is.

Maatregelen:

Geen.

Situatie 2:

Diesel aangedreven voertuigen rijden op eigen kracht de onderhoudswerkplaats in of uit.

- Vrachtwagens en bestelbussen zijn voorzien van een Euro 4, 5 of EEV-motor of een motor met een effectief roetfilter.
- Kranen en shovels hebben een Stage 3b of een Tier 4 motor of zijn voorzien van een effectief roetfilter.
- Er is een rechtstreekse afvoer van de uitlaatgassen door middel van een afvoerslang op de uitlaat. Deze wordt bevestigd voordat het voertuig naar binnen rijdt.

Maatregelen:

- Aanvullende maatregelen
 - o Alle technische en organisatorische aanvullende maatregelen dienen genomen te worden.

Situatie 3:

- Diesel aangedreven voertuigen met een Euro 3 motor of lager of Stage 1, 2 of 3a of Tier 1, 2 of 3 motor zonder effectief roetfilter of onregelde motoren Euro 4, 5, EEV, Stage 3b en Tier 4 rijden op eigen kracht de onderhoudswerkplaats in en uit.

Maatregelen:

- Maatregelen bronaanpak
 - o Er is een rechtstreekse afvoer van de uitlaatgassen door middel van een afvoerslang op de uitlaat.
- Maatregelen conform de stand der techniek
 - o De diesel aangedreven bestelbus, vrachtwagen, sorteerkraan of shovel wordt voorzien van een tijdelijke effectief roetfilter.

Er dient één maatregel gekozen te worden uit de bovenstaande maatregelen.

- Aanvullende maatregelen
 - o Alle aanvullende technische en organisatorische maatregelen worden genomen.

G. Het testen en proefdraaien van mobiele kranen, vrachtauto's, bestelbussen, shovels in een onderhoudswerkplaats

Beschrijving:

Tijdens het onderhoud worden de voertuigen getest.

Situatie 1

- Deze situatie is niet van toepassing omdat DME inherent vrijkomt bij het testen en proefdraaien van dieselmotoren en het niet mogelijk is de bron weg te nemen.

Situatie 2

- Het testen en proefdraaien vindt plaats in een daarvoor ingerichte testruimte. Op de uitlaat is een afvoerslang aangesloten.

Maatregelen:

- Aanvullende organisatorische maatregelen
 - o Voorlichting blootgestelde personen: elke werknemer die blootgesteld wordt aan DME wordt over de bronnen, de risico's, de gezondheidseffecten en beheersmaatregelen voorgelicht.
 - o Toelating testruimte: afspraken worden gemaakt over wie wel en wie niet in de binnenruimte werkzaam dient te zijn indien er sprake is van DME-blootstelling.
- Aanvullende technische maatregelen
 - o Scheiding werkruimtes: de werkgever gaat na waar een scheiding van werkruimtes het aantal aan DME blootgestelde werknemers verminderd kan worden. Afspraken over het gesloten houden van toegangsdeuren worden gemaakt.
 - o Optimalisering luchtverversing en ventilatie: door de luchtverversing te vergroten, wordt de blootstelling aan DME beperkt. De werkgever gaat na welke maatregelen hij kan nemen.

Situatie 3

- Het testen en proefdraaien vindt plaats in een daarvoor ingerichte testruimte. Op de uitlaat is geen afvoerslang aangesloten.

Maatregelen:

- Maatregelen bronaanpak
 - o Een afvoerslang dient op de uitlaat bevestigd te worden.
- Aanvullende organisatorische maatregelen
 - o Voorlichting blootgestelde personen: elke werknemer die blootgesteld wordt aan DME wordt over de bronnen, de risico's, de gezondheidseffecten en beheersmaatregelen voorgelicht.
 - o Toelating testruimte: afspraken worden gemaakt over wie wel en wie niet in de binnenruimte werkzaam dient te zijn indien er sprake is van DME-blootstelling.
- Aanvullende technische maatregelen
 - o Scheiding werkruimtes: de werkgever gaat na waar een scheiding van werkruimtes het aantal aan DME blootgestelde werknemers vermindert kan worden. Afspraken over het gesloten houden van toegangsdeuren worden gemaakt.
 - o Optimalisering luchtverversing en ventilatie: door de luchtverversing te vergroten, wordt de blootstelling aan DME beperkt. De werkgever gaat na wat de mogelijkheden zijn.

Opmerking Persoonlijke Beschermingsmiddelen:

Wanneer tijdens het proefdraaien de testruimte moet worden betreden, bijvoorbeeld voor het afstellen van de motor, draagt de werknemer een halfgelaatmasker type P3 (FFP3). Dit kan zowel op situatie 2 als 3 van toepassing zijn.

H. Niet-voertuig gebonden compressoren en aggregaten

Beschrijving:

Niet-voertuig gebonden compressoren en aggregaten zijn op zichzelf staande arbeidsmiddelen die gebruikt worden om elektriciteit, perslucht of mechanische energie te leveren. Voorbeelden zijn de

aandrijving van een shredder of een noodstroomaggregaat.

Situatie 1

- De compressoren en aggregaten zijn elektrisch aangedreven of zijn voorzien van een gas-aangedreven motor met uitlaatkatalysator.
- De diesel aangedreven compressoren en aggregaten staan buiten de omsloten ruimte in de buitenlucht of in een aparte afgesloten ruimte opgesteld, waarbij de uitlaatgassen niet via deuren en ramen weer in de omsloten ruimte kunnen komen. De bediening van deze arbeidsmiddelen vindt buiten de omsloten ruimte plaats.

Maatregelen:

Geen.

Situatie 2

- De diesel aangedreven compressoren en aggregaten zijn voorzien van een Stage 3b of Tier 4 motor.
- De diesel aangedreven compressoren en aggregaten zijn voorzien van een motor Stage 1, 2 of 3a of Tier 1, 2 of 3 motor met een effectief roetfilter

Maatregelen:

- Maatregelen bronaanpak
 - o De uitlaatgassen worden via bronafzuiging buiten de binnenruimte geleid.
- Aanvullende maatregelen
 - o Alle technische en organisatorische maatregelen worden genomen.

Situatie 3

- De diesel aangedreven compressoren en aggregaten hebben een Stage 1, 2 of 3a of Tier 1, 2 of 3 motor en zijn niet voorzien van een roetfilter.

Maatregelen:

- Vervangingsmaatregelen
 - o De diesel aangedreven compressoren en aggregaten worden vervangen door elektrisch of gas-aangedreven compressoren en aggregaten
- Maatregelen bronaanpak
 - o De uitlaatgassen worden via bronafzuiging buiten de binnenruimte geleid.
- Maatregelen stand der techniek
 - o De diesel aangedreven compressoren en aggregaten worden vervangen door een Stage 3b of een Tier 4 motor.
 - o Er wordt een effectief roetfilter geplaatst op de compressoren en aggregaten.
- Aanvullende maatregelen
 - o Alle technische en organisatorische maatregelen worden genomen.

I. Vervangen van inbouw roetfilter

Beschrijving:

Tijdens het vervangen van een inbouw roetfilter komt een hoeveelheid roetdeeltjes vrij. Om de blootstelling tijdens het vervangen tot een aanvaardbaar niveau terug te brengen dient de volgende werkwijze gevolgd te worden.

Werkwijze:

1. De motor is te allen tijde uit.
2. De werknemer draagt gedurende de gehele handeling een P3 halfgelaatsmasker.
3. Tijdens het verwijderen van het roetfilter wordt een bronafzuiging zo dicht mogelijk bij de handelingen gehouden.
4. Het roetfilter wordt voorzichtig van het uitlaatsysteem geschoven zodat er zo min mogelijk roetdeeltjes vrij komen.
5. Als het roetfilter wordt weggegooid wordt deze in een kunststof zak gelegd en dichtgemaakt voordat deze wordt afgevoerd.

6. Als het roetfilter schoongebazen moet worden, dan vindt dit plaats door een bronafzuiging te gebruiken en in de richting van de bronafzuiging te blazen.
7. Het terugplaatsen of inbouwen van het roetfilter vindt rustig plaats zodat er zo min mogelijk roetdeeltjes uit het overige deel van het uitlaatsysteem vrij komen.
8. Het opruimen van gemorste roetdeeltjes vindt nat plaats en niet met een bezem en stoffer & blik.

J. Overige activiteiten

De blootstellingssituatie DME is in kaart gebracht door de bronnen, blootgestelde personen en tijdsperiode te inventariseren en de situatie wordt niet beschreven zoals genoemd in de situaties A tot en met I.

Situatie 1

- Omdat bij de overige activiteiten een bron van DME aanwezig is, is situatie 1 niet van toepassing.

Situatie 2

- Er is sprake van DME blootstelling die beheerst wordt door een bronaanpak of door maatregelen conform de stand der techniek.

Maatregelen:

- Aanvullende maatregelen
 - o Alle technische en organisatorische maatregelen worden genomen.

Situatie 3

Er is sprake van DME blootstelling die niet beheerst wordt door een bronaanpak of door maatregelen conform de stand der techniek.

Maatregelen:

- Vervangingsmaatregel
 - o De diesel aangedreven applicatie wordt vervangen door een gasmotor met uitlaatkatalysator of een electromotor.
 - o De bron van DME wordt verplaatst naar buiten de omsloten ruimte.
- Maatregelen bronaanpak
 - o Er is een rechtstreekse afvoer van de uitlaatgassen door middel van een afvoerslang op de uitlaat.
- Maatregelen conform de stand der techniek
 - o De diesel aangedreven applicatie wordt voorzien van een effectief roetfilter.
- Aanvullende maatregelen
 - o Alle aanvullende technische en organisatorische maatregelen worden genomen.

Opmerking

Wanneer de maatregelen zoals beschreven in de situatie 2 en 3 niet mogelijk zijn, worden andere maatregelen genomen op basis van de gewenste 70% reductie van DME ten opzichte van de nulmeting.

Het uitvoeren van metingen naar elementair koolstof op de werkplek vindt plaats volgens NEN-EN 689 "Werkplekatmosfeer. Leidraad voor de beoordeling van de blootstelling bij inademing van chemische stoffen voor de vergelijking met de grenswaarden en de meetstrategie", 1e druk, april 1995.

Aanbevolen wordt zowel het blootstellingsniveau op de werkplek (stationaire meting) als de individuele blootstelling (PAS-meting) van de blootgestelde werknemers uit te voeren. De stationaire meting vindt plaats op de plek waar de hoogste blootstelling te verwachten is. Bij voorkeur wordt op iedere werkplek in de omsloten ruimte een stationaire meting uitgevoerd, 1 achtergrondmeting in de buitenlucht en bij voorkeur 2 PAS-metingen bij 2 verschillende functionarissen. De monsternamekop bevindt zich ter hoogte van de ademzone. Het doel van de metingen is de hot spots in kaart te brengen en om een reëel beeld te krijgen van de DME-blootstelling in de omsloten ruimte.

BIJLAGE 1 Schematisch overzicht

Situatie 1: Er is geen blootstelling aan DME door bronnen in de werksituaties. De bron van DME is weggenomen.

Situatie 2: Er is een blootstelling aan DME veroorzaakt door bronnen in de werksituatie, maar deze is beperkt doordat bronmaatregelen genomen zijn of maatregelen conform de stand der techniek.

Situatie 3: Er is sprake van DME-blootstelling veroorzaakt door bronnen in de werksituatie en deze is niet beperkt door maatregelen conform de stand der techniek of door bronmaatregelen.

| Activiteiten in magazijn, loods, op- , of overslaghal | | SITUATIE 1 | SITUATIE 2 | SITUATIE 3 |
|---|---|---|--|---|
| A | Hef/reachtruck < 4 ton | - Elektrisch aangedreven - Gas aangedreven met uitlaatkatalysator | - Tier 4 motor - Tier 1, 2 of 3 motor met effectief roefilter | - Tier 1, 2 of 3 motor zonder effectief roefilter |
| B | Hef/reachtruck > 4 ton | - Elektrisch aangedreven - Gas aangedreven met uitlaatkatalysator - Gebruik bovenlaadkraan - Verlagen gewicht goederen < 4 ton | - Stage 3b motor - Tier 4 motor - Stage 1, 2 of 3a motor en effectief roefilter - Tier 1, 2 of 3 motor met effectief roefilter | - Stage 1, 2 of 3a motor zonder effectief roefilter - Tier 1, 2 of 3 motor zonder effectief roefilter |
| C | Naar binnen en buiten rijden van vrachtwagens en bestelbussen, motor staat uit tijdens het laden en lossen | - Gas aandrijving met uitlaatkatalysator - Dockingstation - Buiten laden en lossen | - Euro 4, 5 of EEV-motor - Euro 3 motor of lager met effectief roefilter - Rechtstreekse afvoer uitlaatgassen | - Euro 3 motor of lager zonder effectief roefilter |
| D | Naar binnen en buiten rijden van vrachtwagens, motor staat aan tijdens het laden en lossen (PTO) | - Buiten laden en lossen | - Euro 4, 5 of EEV-motor - Euro 3 motor of lager met effectief roefilter - Rechtstreekse afvoer uitlaatgassen | - Euro 3 motor of lager zonder effectief roefilter |
| E | Het werken met shovels en sorteerkranen in op- & overslaghallen | - Elektrisch aangedreven sorteer- of portaalkraan - Rechtstreekse stort in de container voor transport | - Stage 3b motor - Tier 4 motor - Stage 1, 2 of 3a motor en effectief roefilter - Tier 1, 2 of 3 motor met effectief roefilter | - Stage 1, 2 of 3a motor zonder effectief roefilter - Tier 1, 2 of 3 motor zonder effectief roefilter |
| F | Het in en uit de onderhoudswerkplaats rijden van sorteerkranen, vrachtauto's, bestelbussen en shovels | - De motor staat uit, het voertuig wordt op een andere manier naar binnen en buiten gereden | - Euro 4, 5 of EEV-motor - Stage 3b motor - Tier 4 motor - Stage 1, 2 of 3a motor en effectief roefilter - Tier 1, 2 of 3 motor met effectief roefilter - Rechtstreeks afvoer uitlaatgassen | - Euro 3 motor of lager zonder effectief roefilter - Stage 1, 2 of 3a motor zonder effectief roefilter - Tier 1,1 of 3 motor zonder effectief roefilter |
| G | Het testen en proefdraaien van sorteerkranen, vrachtauto's, bestelbussen en shovels in een onderhoudswerkplaats | | - In aparte testruimte met rechtstreekse afvoer van uitlaatgassen | - In aparte testruimte zonder rechtstreekse afvoer van uitlaatgassen |

| Activiteiten in magazijn, loods, op- , of overslaghal | | SITUATIE 1 | SITUATIE 2 | SITUATIE 3 |
|---|--|---|---|--|
| H | Diesel aangedreven aggregaten en compressoren | <ul style="list-style-type: none"> - Elektrisch aangedreven - Gas-aangedreven met uitlaatkatalysator - Staan in aparte afgesloten ruimte | <ul style="list-style-type: none"> - Stage 3b motor - Tier 4 motor - Stage 1, 2 of 3a motor en effectief roetfilter - Tier 1, 2 of 3 motor met effectief roetfilter | <ul style="list-style-type: none"> - Stage 1, 2 of 3a motor zonder effectief roetfilter - Tier 1, 2 of 3 motor zonder effectief roetfilter |
| I | Het vervangen van de roetfilter in de onderhoudswerkplaats | | <ul style="list-style-type: none"> - Met spelregels en PBM | <ul style="list-style-type: none"> - Zonder spelregels en zonder PBM |
| J | Overigen | | <ul style="list-style-type: none"> - Bronaanpak - Conform stand der techniek | <ul style="list-style-type: none"> - Geen bronaanpak - Niet conform de stand der techniek |

| Activiteiten in magazijn, loods, op-, of overslaghal | | MAATREGELEN SITUATIE 1 | MAATREGELEN SITUATIE 2 | MAATREGELEN SITUATIE 3 |
|--|--|------------------------|---|---|
| A | Hef/reachtruck < 4 ton | | Vervangen door een elektrisch aangedreven heftruck of gasaangedreven heftruck met uitlaatkatalysator | - Vervangen door een elektrisch aangedreven heftruck of gas aangedreven heftruck met uitlaatkatalysator |
| B | Hef/reachtruck > 4 ton | | <ul style="list-style-type: none"> - Voorlichting - Spelregels tav rijgedrag, routing en toelating - Preventief motoronderhoud - Schonere brandstoffen - Scheiding werkruimtes - Optimalisatie luchtverversing en ventilatie | <ul style="list-style-type: none"> - Vervangen door een elektrische aangedreven heftruck of gas aangedreven heftruck met uitlaatkatalysator Of één van onderstaande maatregelen - Stage 1, 2 of 3a motor voorzien van effectief roefilter - Tier 1, 2 of 3 motor voorzien van effectief roefilter - Vervangen door Stage 3b motor of Tier 4 motor <p>Gecombineerd met alle maatregelen van situatie 2.</p> |
| C | Naar binnen en buiten rijden van vrachtwagens en bestelbussen, motor staat uit tijdens het laden en lossen | | <ul style="list-style-type: none"> - Voorlichting - Spelregels tav rijgedrag, routing en toelating - Koude start - Preventief motoronderhoud - Schonere brandstoffen - Scheiding werkruimtes - Optimalisatie luchtverversing en ventilatie | <ul style="list-style-type: none"> Eén van onderstaande maatregelen - Dieselmotor vervangen door gasmotor met uitlaatkatalysator of door Euro 4, 5 of EEV-motor - Rechtstreekse afvoer van de uitlaatgassen - Euro 3 motor of lager voorzien van effectief roefilter <p>Gecombineerd met alle maatregelen van situatie 2.</p> |
| D | Naar binnen en buiten rijden van vrachtwagens, motor staat aan tijdens het laden en lossen (PTO) | | <ul style="list-style-type: none"> - Voorlichting - Spelregels tav rijgedrag, routing en toelating - Preventief motoronderhoud - Schonere brandstoffen - Scheiding werkruimtes - Optimalisatie luchtverversing en Ventilatie | <ul style="list-style-type: none"> Eén van onderstaande maatregelen - Dieselmotor vervangen door gasmotor met uitlaatkatalysator of door Euro 4, 5 of EEV-motor - Rechtstreekse afvoer van de uitlaatgassen - Euro 3 motor of lager voorzien van effectief roefilter <p>Gecombineerd met alle maatregelen van situatie 2.</p> |
| E | Het werken met shovels en sorteerkranen in op- & overslaghallen | | <ul style="list-style-type: none"> - Voorlichting - Spelregels tav rijgedrag, routing en toelating - Preventief motoronderhoud - Schonere brandstoffen - Scheiding werkruimtes - Optimalisatie luchtverversing en ventilatie - Overdrukcabine shovel en sorteerkraan | <ul style="list-style-type: none"> Eén van onderstaande maatregelen - Vervangen door Stage 3b of Tier 4 - Stage 1, 2 of 3a of Tier 1, 2 of 3 voorzien van effectief roefilter <p>Gecombineerd met alle maatregelen van situatie 2.</p> |

| Activiteiten in magazijn, loods, op-, of overslaghal | | MAATREGELEN SITUATIE 1 | MAATREGELEN SITUATIE 2 | MAATREGELEN SITUATIE 3 |
|--|--|------------------------|---|--|
| F | Het in en uit de onderhoudswerkplaats rijden van sorteerkranen, vrachtauto's, bestelbussen en shovels | | <ul style="list-style-type: none"> - Voorlichting - Spelregels tav rijgedrag, routing en toelating - Koude start - Scheiding werkruimtes - Optimalisatie luchtverversing en ventilatie | Eén van onderstaande maatregelen - Rechtstreekse afvoer van de uitlaatgassen - Tijdelijke roetfilter gebruiken Gecombineerd met alle maatregelen van situatie 2. |
| G | Het testen en proefdraaien van sorteerkranen, vrachtauto's bestelbussen en shovels in een onderhoudswerkplaats | | <ul style="list-style-type: none"> - Voorlichting - Spelregels tav toelating - Scheiding werkruimtes - Optimalisatie luchtverversing en ventilatie | - Rechtstreekse afvoer van uitlaatgassen Gecombineerd met alle maatregelen van situatie 2. |
| H | Diesel aangedreven aggregaten en compressoren | | <ul style="list-style-type: none"> - Rechtstreekse afvoer van Uitlaatgassen - Voorlichting - Preventief motoronderhoud - Schonere brandstoffen - Scheiding werkruimtes - Optimalisatie luchtverversing en ventilatie | - Vervangen door gasmotor met uitlaatkatalysator of elektromotor Of één van de onderstaande maatregelen - Vervangen door Stage 3b of Tier 4 - Rechtstreekse afzuiging van de uitlaatgassen Gecombineerd met alle maatregelen van situatie 2. |
| I | Het vervangen van de inbouw roetfilter | | <ul style="list-style-type: none"> - Voorlichting - Instructie werkwijze | - P3 halfgelaatmasker En alle maatregelen van situatie 2. |
| J | Overigen | | <ul style="list-style-type: none"> - Voorlichting - Spelregels tav rijgedrag, routing en toelating - Koude start - Preventief motoronderhoud - Schonere brandstoffen - Scheiding werkruimtes - Optimalisatie luchtverversing en ventilatie | - Vervangen door gasmotor met uitlaatkatalysator of elektromotor Of één van onderstaande maatregelen - Rechtstreekse afvoer - Gebruik van effectief roetfilter Gecombineerd met alle maatregelen van situatie 2. |

4. GEVAARLIJKE GASSEN IN ZEECONTAINERS

Inleiding

In een zeecontainer kunnen gevaarlijke gassen aanwezig zijn of ontstaan. Indien een werknemer een zeecontainer betreedt kan afhankelijk van de concentratie van het gas en de blootstellingduur tijdelijk of blijvend gezondheidsletsel ontstaan. De werknemer kan vergiftigd, bedwelmd of verstikt raken en het gasmengsel kan exploderen of in brand vliegen.

Wettelijke grondslag

De Arbocatalogus beschrijft op welke wijze werkgevers en werknemers invulling geven aan de wettelijke bepalingen uit de Arbowet.

- Gevaarlijke gassen in zeecontainers
Arbobesluit Artikel 3.5.g

Maatregelen

1. Voorlichting, instructie en toezicht

Voorlichting, instructie en toezicht beperken de mogelijke gevolgen van het arbeidsrisico 'gevaarlijke gassen in zeecontainers'. Dit is een twee sterren maatregel uit de arbeidshygiënische strategie.

De zorg voor goede arbeidsomstandigheden is een verantwoordelijkheid van de werkgever. Hij creëert de voorwaarden om veilig en gezond te kunnen werken en de werknemer maakt gebruik van de mogelijkheden die de werkgever biedt. Om dit laatste uit te voeren dient de werknemer op de hoogte te zijn van het arbeidsrisico, de mogelijke gevolgen en hoe ermee om te gaan in de dagelijkse praktijk. Deze taak van voorlichting en instructie ligt bij de werkgever.

De werkgever houdt toezicht op het naleven van de instructies gericht op veilig en gezond werken. Mogelijkheden zijn o.a. het werkoverleg, de functioneringsgesprekken en de steekproefsgewijze controle op de werkplek.

Indien een werknemer zich niet houdt aan de instructies neemt de werkgever maatregelen. De maatregel dient in verhouding te staan tot het mogelijke gevaar voor personen en omgeving door het niet nakomen van de afspraken. De maatregel kan variëren van een waarschuwing (mondeling of schriftelijk) tot een sanctie (boete en zelfs in het uiterste geval ontslag). Het doel en de werkwijze rondom het nemen van deze maatregelen zijn vooraf in samenspraak tussen werkgever en werknemer (of diens vertegenwoordiging) vastgesteld. De werkgever zorgt dat de werknemer op de hoogte is van mogelijke gevolgen en houdt bij wat hij gedaan heeft om de werknemer er toe te brengen de regels na te leven.

De werknemer is verplicht om in zijn doen en laten tijdens het werk naar vermogen zorg te dragen voor zijn eigen veiligheid en gezondheid en die van anderen. Naar vermogen wil zeggen in overeenstemming met zijn opleiding en de door de werkgever gegeven werkinstructies. Indien een werknemer tijdens de uitvoering van zijn werk de inschatting maakt dat de veiligheid en gezondheid van hem zelf of anderen in gevaar komt, meldt hij dit direct bij de werkgever en samen wordt gezocht naar een oplossing.

2. Ketenaanpak

De ketenaanpak is een drie sterren maatregel uit de arbeidshygiënische strategie.

De bedrijven, die verantwoordelijk en bevoegd zijn voor het openen van de zeecontainer en het lossen van de inhoud, onderschrijven het belang om te voorkomen dat gevaarlijke gassen in zeecontainers aanwezig kunnen zijn. Zij zullen daar waar mogelijk hun signalerende rol invullen om een ketenaanpak te stimuleren.

3. Ontvangst van zeecontainers

Het bedrijf, dat verantwoordelijk en bevoegd is om de zeecontainer te openen en de inhoud te lossen, past het stappenplan "veilig omgaan met gassen in zeecontainers" toe. Het bestaat uit een beleidsmatig en een operationeel proces. Het beleidsmatige proces geeft aan hoe een bedrijf een beleid kan

vormgeven om veilig om te gaan met gassen in zeecontainers. Het operationele proces leidt tot het 'veilig' openen en betreden van de zeecontainers. 'Veilig' in dit stappenplan wil zeggen dat het risico op verstikking, bedwelmings, vergiftiging, brand of explosie minimaal is.

Het stappenplan staat uitgewerkt in bijlage 1 en is een onderdeel van de Arbocatalogus. De tipkaarten, genoemd in het stappenplan en in bijlage 2, maken geen deel uit van de Arbocatalogus.

Het stappenplan 'veilig omgaan met gassen in zeecontainers' beperkt de mogelijke gevolgen van het arbeidsrisico 'gevaarlijke gassen in zeecontainers' (een twee sterren maatregel vanuit de arbeidshygiënische strategie).

4. Vervoer van zeecontainers

De vervoerder van zeecontainers maakt afspraken met de ontvanger van zeecontainers of zijn chauffeurs de zeecontainers openen en betreden en zo ja onder welke voorwaarden. Werkinstructies voor de chauffeurs worden opgesteld en bekend gemaakt. Periodieke evaluatie van het bedrijfsbeleid en de werkinstructies vinden plaats.

De chauffeur opent en betreedt alleen een zeecontainer als aan de hand van een vrij voor betreden verklaring duidelijk is dat het gevaar voor bedwelmings, verstikking, vergiftiging, brand of explosie minimaal is.

Bovenstaande beperkt de mogelijke gevolgen van het arbeidsrisico 'gevaarlijke gassen in zeecontainers' (een twee sterren maatregel vanuit de arbeidshygiënische strategie).

Bijlage 1 Uitwerking stappenplan “Veilig omgaan met gassen in zeecontainers”

Inleiding

Het risico “Gevaarlijke gassen in zeecontainers” is relevant voor alle bedrijven, die zeecontainers behandelen, zoals distributiebedrijven, warehouses, groothandelsbedrijven, transportbedrijven, importeurs, detailhandel en productiebedrijven. Het betreft zowel handelingen die vallen binnen de interne bedrijfsprocessen (productiebedrijven), als handelingen die uitgevoerd worden in opdracht van derden (logistieke dienstverleners en transportbedrijven). Dit stappenplan richt zich op werknemers van bedrijven, die betrokken zijn bij het openen en lossen van zeecontainers. In dit stappenplan wordt gesproken over het bedrijf. Hiermee wordt de onderneming bedoeld, die verantwoordelijk en bevoegd is om de zeecontainer te openen en te lossen. Dit kan plaatsvinden op verschillende momenten in de logistieke keten en is niet per definitie de eindontvanger.

Gevaarlijke gassen in zeecontainers kunnen afkomstig zijn van:

- het bewust toedienen van gassen om bederf en aantasting van de lading of verpakkingsmiddelen door ongedierte te voorkomen
- het uitdampen van stoffen die gebruikt zijn bij de fabricage van producten of stuwmaterialen
- (chemische) processen in de lading

Daarnaast kunnen incidenten zich voordoen door een lekkage van verpakkingen van gevaarlijke stoffen. Vaak treft men in een zeecontainer meerdere stoffen tegelijk aan.

Het stappenplan “Veilig omgaan met gassen in zeecontainers” bestaat uit een beleidsmatig en een operationeel proces. Het beleidsmatige proces geeft aan hoe een bedrijf een beleid kan vormgeven om veilig om te gaan met gassen in zeecontainers. Het operationele proces leidt tot het ‘veilig’ openen en betreden van de zeecontainers. ‘Veilig’ in dit stappenplan wil zeggen dat het risico op verstikking, bedwelming, vergiftiging, brand of explosie minimaal is.

Het stappenplan verwijst naar tipkaarten. De tipkaarten bieden bedrijven informatie om een afgewogen keuze te kunnen maken. De informatie geeft tevens aan hoe een handeling op veilige wijze uitgevoerd kan worden. Daarnaast zijn het sjablonen. Bedrijven kunnen deze sjablonen als basis gebruiken en toeschrijven naar de eigen bedrijfssituatie. De tekst verwijst naar de tipkaarten ().

Aan het eind van de beschrijving van de processtappen staan de activiteiten, de keuzemomenten en de benodigde informatie weergegeven in stroomschema’s. De stroomschema’s maken onderdeel uit van dit stappenplan en kunnen niet afzonderlijk van de beschrijving toegepast worden.

Het stappenplan bestaat uit de volgende stappen:

1. Het opstellen van een bedrijfsbeleid (stroomschema: beleidsmatig proces)
2. Het aanmelden van zeecontainers (stroomschema: operationeel proces 1)
3. Onderzoek (stroomschema: operationeel proces 2)
4. Maatregelen (stroomschema: operationeel proces 2)
5. Veilig openen en betreden van zeecontainers (stroomschema: operationeel proces 3)
6. Registratie

Stap 1. Opstellen van een bedrijfsbeleid

Het bedrijf start met het verzamelen van informatie over de containerproblematiek (5) en de ketenaanpak. Vervolgens maakt zij een inventarisatie van de te ontvangen zeecontainers. Dit zijn zogenaamde containerstromen. Tenslotte stelt het bedrijf per containerstroom een risicoprofiel op (13, 14).

Op basis van dit vooronderzoek plaatst men de zeecontainers in één van de volgende categorieën. Deze categorie-indeling is bepalend voor de verdere afhandeling van de container(stroom):

Categorie A: De zeecontainer bevat gevaarlijke gassen.
Bekend is om welke gassen het gaat en wat de te verwachten concentratie is
(gecontroleerd risico)

Categorie B: Het is niet bekend of de zeecontainer gevaarlijke gassen bevat
(onbepaald risico)

| Categorie C: De zeecontainer bevat met een hoge mate van waarschijnlijkheid geen gevaarlijke gassen (verwaarloosbaar risico)

Ad. Categorie A

Een zeecontainer valt in categorie A als op basis van eerder meetonderzoek, analyse van de containerstroom en de vervoersdocumenten, een zogenaamd historisch onderzoek, is vastgesteld welke gevaarlijke stoffen worden aangetroffen. Er is in deze situatie dan sprake van een homogene¹ containerstroom. Bij ontvangst van de zeecontainers bevestigen steekproefsgewijze controles (o.a. meetonderzoek), dat in de keten geen veranderingen zijn opgetreden (14).

Ad. Categorie B

Een zeecontainer valt in categorie B als niet bekend is of de zeecontainer gevaarlijke gassen bevat. Dit geldt in ieder geval voor elke zeecontainer die geen onderdeel uitmaakt van een homogene zeecontainerstroom en niet aantoonbaar behoort tot categorie A of C.

Ad. Categorie C

Een zeecontainer valt in categorie C als voldaan is aan onderstaande vier voorwaarden:

- Uit het vooronderzoek blijkt, dat de containerstroom geen gevaarlijke stoffen kan bevatten.
- Er is sprake van een homogene containerstroom.
- Meetonderzoek uit het verleden (14) toont aan, dat er geen meetbare concentraties gevaarlijke gassen zijn aangetroffen in deze containerstroom. De gegevens zijn statistisch onderbouwd.
- Bij ontvangst van de zeecontainers bevestigen steekproefsgewijze controles (o.a. gasmetingen) dat in de keten geen veranderingen zijn opgetreden.

Op basis van het vooronderzoek stelt het bedrijf een bedrijfsbeleid containergassen op (3, 17), een bedrijfsprocedure (4, 14) en een werknemersinstructie (2, 18, 20). Daar waar mogelijk maakt het bedrijf afspraken met ondernemingen, die deel uitmaken van dezelfde logistieke keten, om de risico's bij het openen en betreden van de zeecontainers te beperken of controleerbaar te maken.

Het bedrijf evalueert periodiek het bedrijfsbeleid "Veilig omgaan met gassen in zeecontainers". Bronnen voor bijstelling van het beleid zijn onder andere:

- (afwijkende) meetresultaten
- incidenten
- wijzigingen van de huidige kennis en wet- en regelgeving
- gewijzigde afspraken met ketenpartners.

Stap 2 Aanmelden van zeecontainers

Een bedrijf dat zeecontainers ontvangt, is bij stap 1 nagegaan tot welke categorie een zeecontainer behoort. Als de categorie-indeling vaststaat, handelt men de zeecontainer af conform de bijbehorende werkwijze:

- Operationeel proces: categorie A zeecontainers
- Operationeel proces: categorie B zeecontainers
- Operationeel proces: categorie C zeecontainers

Het stappenplan en de werkwijzen, die in het operationeel proces staan beschreven, maken geen onderscheid in de herkomst van de aanwezige gevaarlijke stoffen.

¹ Een homogene zeecontainerstroom is een groep identieke zeecontainers qua afzender, lading, productiewijze, producent, land van herkomst, verpakkingsmethode, etc.

Stap 3 Meetonderzoek

Een gasmeetdeskundige stelt een meetstrategie op en voert het meetonderzoek uit (10). Een bedrijf is vrij in de keuze of zij het meten uitbesteedt aan een externe organisatie of laat uitvoeren door eigen werknemers (15). Een voorwaarde is, dat de gasmeetdeskundige een opleiding heeft gehad en zijn kennis en vaardigheden up to date houdt (11). De gasmeetdeskundige legt de meetresultaten, de conclusie (toetsen aan de grenswaarden²) en het advies vast in het meetrapport (9). De adviezen zijn onder andere gericht op:

- vrijgave van de zeecontainer, met of zonder voorwaarden³
- ventileren / ontgassen van de zeecontainer (8,11).

Categorie A zeecontainers:

Voor de afhandeling van een zeecontainer uit de categorie A volgt het bedrijf het stroomschema Operationeel proces 2A.

Eerst wordt nagegaan of een beperkt of een uitgebreid meetonderzoek gaat plaatsvinden. Bij een beperkt onderzoek meet men alleen de gevaarlijke stoffen, die op basis van eerder uitgevoerd meetonderzoek worden verwacht. Het bedrijf zal echter moeten aantonen dat de aannames kloppen. Dit doet hij door steekproefsgewijs (ad random) een uitgebreid meetonderzoek te laten uitvoeren naar een breder spectrum aan stoffen (14). Indien uit de steekproef blijkt, dat de aannames kloppen dan volgt men de werkwijze die hoort bij een categorie A-container. Kloppen de aannames niet, dan behoort de containerstroom niet langer tot categorie A, maar tot categorie B. Er volgen twee acties:

- via het doorlopen van het beleidsmatig proces deelt het bedrijf de containerstroom opnieuw in (Categorie A of B) (zie stroomschema Beleidsmatig proces)
- ventileren / ontgassen van die zeecontainer (zie stroomschema Operationeel proces (2B)).

Bij een categorie A zeecontainer kan op basis van de bekende gegevens worden besloten om eerst te ventileren (16) en aansluitend te meten in plaats van te starten met het meetonderzoek.

De meetresultaten kunnen leiden tot de volgende conclusies:

- De te verwachten gassen worden niet aangetoond.
Op basis van het vooronderzoek wordt nagegaan of de indeling in categorie A correct is.
- De te verwachten gassen worden gemeten en de concentraties zijn lager dan de grenswaarden (7).
De concentratie verder in de zeecontainer kan hoger zijn. De gasmeetdeskundige adviseert het bedrijf of de zeecontainer vrijgegeven kan worden en welke maatregelen, zoals het uitvoeren van een herhalingsmeting of het ventileren van de zeecontainer, het bedrijf moet treffen om de werknemers de zeecontainer veilig te kunnen laten openen en betreden (→ stap 4 of 5).
- De te verwachten gassen worden gemeten en de concentraties liggen boven de grenswaarden (7).
De zeecontainer is niet veilig om te openen en te betreden. Er dienen eerst maatregelen genomen te worden, voordat werknemers de zeecontainer kunnen openen en betreden.
(→ stap 4).

Categorie B zeecontainers:

Voor de afhandeling van een zeecontainer uit de categorie B wordt het stroomschema Operationeel proces 2B gevolgd.

Bij een zeecontainer uit categorie B wordt altijd een meetonderzoek uitgevoerd. De meetresultaten kunnen leiden tot de volgende conclusies:

- Er worden geen gassen aangetoond.
De zeecontainer kan worden vrijgegeven om te openen en te betreden (→ stap 5)
- Er worden gassen gemeten, waarvan de concentraties lager zijn dan de grenswaarden (7). De concentratie verder in de zeecontainer kan hoger zijn. De gasmeetdeskundige adviseert het bedrijf of de zeecontainer vrijgegeven kan worden en welke maatregelen, zoals het uitvoeren van een herhalingsmeting of het ventileren van de zeecontainer, het bedrijf moet treffen om de werknemers de zeecontainer veilig te kunnen laten openen en betreden (→ stap 4 of 5).

² Bij de uitdampingsproblematiek is zelden sprake van één enkele risicostof. Degene die het meetonderzoek uitvoert (gasmeetdeskundige), past indien van toepassing, de additieregel toe (7).

³ Eén van deze voorwaarde kan zijn het uitvoeren van herhalingsmetingen tijdens het betreden van de zeecontainer.

- De gasmeetdeskundige adviseert het bedrijf of de zeecontainer vrijgegeven kan worden of welke maatregelen het bedrijf moet treffen om de zeecontainer veilig te kunnen openen en betreden. Het bedrijf handelt op basis van deze adviezen (→ stap 4 of 5).
- Er worden gassen gemeten en de concentraties liggen boven de grenswaarden (7). De zeecontainer is niet veilig om te openen en te betreden. Er dienen eerst maatregelen genomen te worden, voordat werknemers de zeecontainer kunnen openen en betreden. (→ stap 4).

Categorie C zeecontainers:

Voor de afhandeling van een zeecontainer uit de categorie C wordt het stroomschema Operationeel proces 2C gevolgd.

Een zeecontainer uit categorie C bevat met een hoge mate van waarschijnlijkheid geen gevaarlijke stoffen. Het bedrijf dat zal dit echter moeten aantonen door steekproefsgewijs (ad random) metingen te verrichten (14). Indien uit de steekproef blijkt dat de aannames kloppen, dan volgt men de werkwijze die hoort bij een categorie C-container. Kloppen de aannames niet, dan behoort de containerstroom niet langer tot categorie C, maar tot categorie B. Er volgen twee acties:

- via het doorlopen van het beleidsmatig proces deelt het bedrijf de containerstroom opnieuw in, zie stroomschema Beleidsmatig Proces
- ventileren / ontgassen van die zeecontainer, zie stroomschema Operationeel Proces 2B

Stap 4 Maatregelen

Het bedrijf neemt maatregelen op basis van de uitkomsten van stap 3. De maatregelen zijn bijvoorbeeld:

- Het opnieuw uitvoeren van metingen (8).
- Het afvoeren van “fosfinerestanten” (1, 11, 16).
Deze handeling staat voor ventileren / ontgassen, omdat zij eerder start. Het eindpunt van deze handeling kan per zeecontainer verschillen en is afhankelijk van de wijze van begassen.
- Het ventileren van de zeecontainer (11, 16).
Na het ventileren toont een gasmeting aan of de zeecontainer veilig betreden kan worden.
- Het laten lossen van de zeecontainer door een gespecialiseerd bedrijf indien een container ‘onveilig⁴’ blijft of de zeecontainer weigeren / retourneren (6).
- De werknemer die bewust gegaste zeecontainers (fumigated) afhandelt is een deskundig werknemer (11) en zorgt ervoor dat de afvalstoffen conform de wet- en regelgeving worden afgevoerd (1).
- Het dragen van aanvullende persoonlijke beschermingsmiddelen.
Werknemers dragen persoonlijke beschermingsmiddelen bij overschrijding van de grenswaarde(n) (7) of wanneer de kans op overschrijding aanwezig is. Kans op overschrijding van de grenswaarde ontstaat onder andere bij het openen van de containerdeuren ten behoeve van ventilatie van de zeecontainer, het verwijderen van reststoffen en het uitvoeren van een meting in de zeecontainer. Stel van de voren vast welke persoonlijke beschermingsmiddelen geschikt zijn (22).

Stap 5 Veilig openen en betreden van zeecontainers

Het bedrijf geeft de zeecontainer vrij en deze mag worden geopend en betreden, indien:

- Uit eerder onderzoek is gebleken, dat het zeecontainer veilig is om te betreden (categorie C),
- De gasmeetdeskundige geeft in zijn advies aan, dat de werknemers de zeecontainer veilig kunnen openen en betreden (categorie A, B en C (steekproef)),
- De historie en kennis over de zeecontainerstroom overeenkomt met de meetresultaten en het advies van de gasmeetdeskundige (categorie A en C (steekproef)).

Bij vrijgave van de zeecontainer volgt een schriftelijke ‘vrij voor betreden verklaring’ (19). Deze is ondertekend door het bedrijf. Het bedrijf beslist tevens in deze fase of herhalingsmetingen of andere aanvullende maatregelen nodig zijn tijdens het lossen (8).

Een werknemer opent pas een zeecontainer als onderzoek heeft uitgewezen dat de betreffende zeecontainer veilig is verklaard (19). Wanneer uit het meetrapport blijkt, dat de zeecontainer wordt

⁴ Dit is bijvoorbeeld aan de orde wanneer het niet mogelijk is concentraties onder de grenswaarde te krijgen zijn

vrijgegeven onder voorwaarden (9), dan neemt het bedrijf passende maatregelen om de zeecontainer veilig te kunnen openen en lossen en informeert de betrokken werknemer(s) hierover (18). Desondanks heeft de werknemer de plicht op te blijven letten (21, 22). Er kan altijd een gevaarlijke arbeidssituatie ontstaan, die pas kan worden ontdekt na het openen van de deuren en tijdens het lossen van de zeecontainers. De werknemer voert altijd een werknemerscontrole uit (visuele controle).

Indien werknemers een risicovolle arbeidssituatie signaleren, dan verlaten zij onmiddellijk de zeecontainer (2). Zij melden het incident bij de verantwoordelijke werknemer binnen het bedrijf (4). De deuren worden zo snel mogelijk gesloten en de ruimte rondom afgezet, zodat collega's de zeecontainer niet kunnen betreden. De werknemer die deze handelingen verricht, draagt persoonlijke beschermingsmiddelen om zichzelf niet in gevaar te brengen.

Het bedrijf stelt de vervolgstappen vast. Keuzemogelijkheden zijn bijvoorbeeld (zie ook stap 4):

- (Opnieuw) (Laten) Ventileren / ontgassen van de zeecontainer (16).
- De zeecontainer weigeren en retourneren.
- De zeecontainer laten lossen door een gespecialiseerd bedrijf. Dit kan zijn een specifiek ingerichte ontgassingslocatie en/of laten lossen door gespecialiseerd personeel (6).
- Continu meten tijdens het lossen en zo nodig actief te ventileren.

Stap 6 Registratie

Het bedrijf bewaart de verzamelde gegevens. Het betreft:

- De registratie van de containerstromen en categorie-indeling (12, 13)
- De meetrapportages (9)
- De getroffen maatregelen

De bewaartermijn is 10 jaar.

Stroomschema “Veilig omgaan met gassen in zeecontainers”





Leeswijzer

Het stroomschema “Veilig werken met zeecontainers” beschrijft twee processen, namelijk







1. Het beleidsmatige proces.
Dit proces beschrijft hoe het bedrijf omgaat met zeecontainer gerelateerde werkzaamheden.
Dit geldt dus voor **alle** zeecontainers
2. Het operationele proces.
Dit proces beschrijft per containerstroom hoe deze stroom afgehandeld dient te worden.

Legende:

Vormen:

-  Activiteit
-  Beslismoment
-  Document (informatie)
-  Start en afsluiting van een proces

Kleuren:

-  Blauw: neutraal
-  Groen: arbeidssituatie met een verwaarloosbaar risico (activiteit)
-  Rood: onveilige arbeidssituatie (activiteit)
-  Oranje: er is kans op een mogelijke onveilige arbeidssituatie
-  Geel: informatie gerelateerd aan het protocol
-  Paars: overige informatie

Beleidsmatig proces: veilig werken met zeecontainers

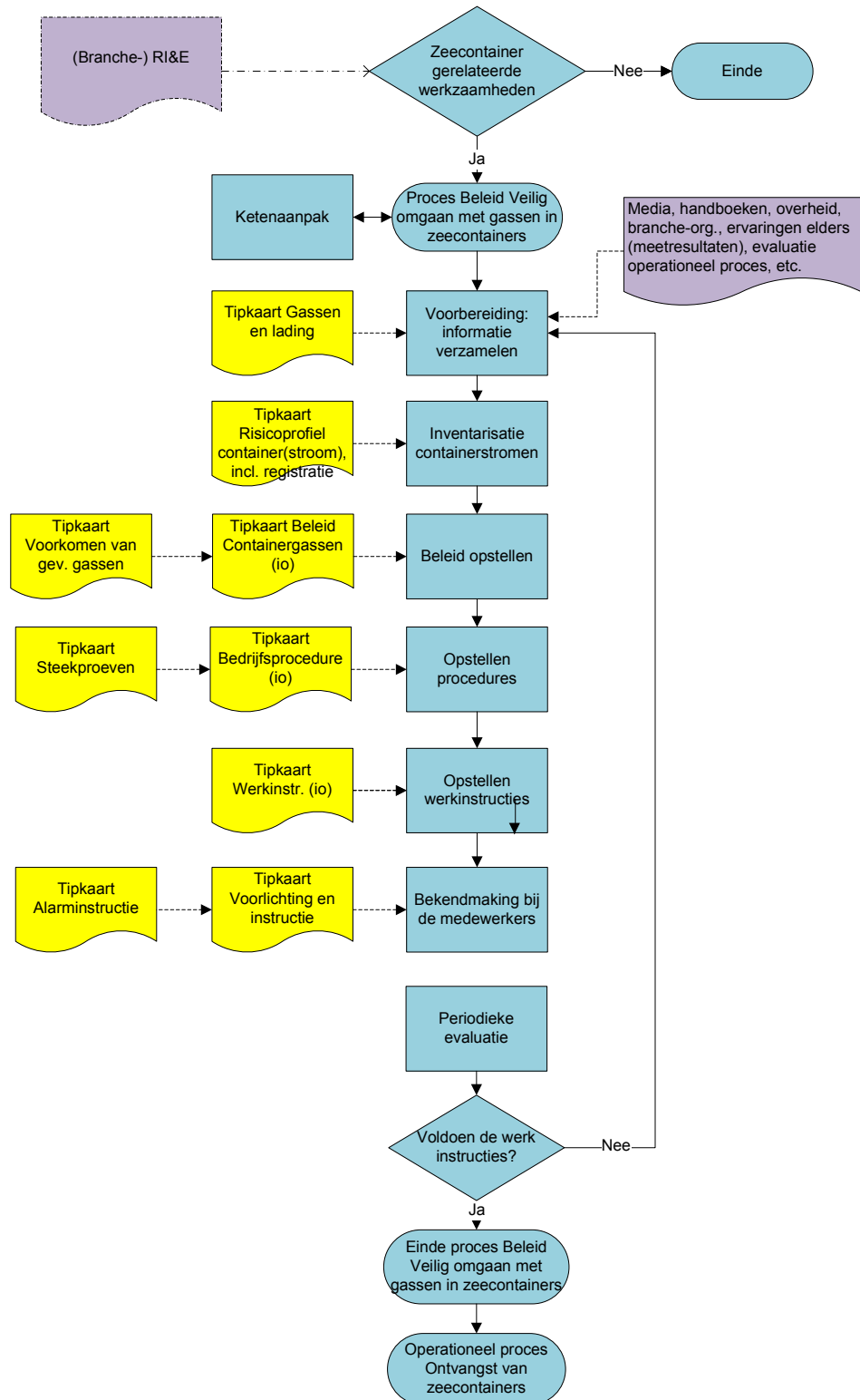

Operationeel proces: ontvangst van zeecontainers (overzicht)

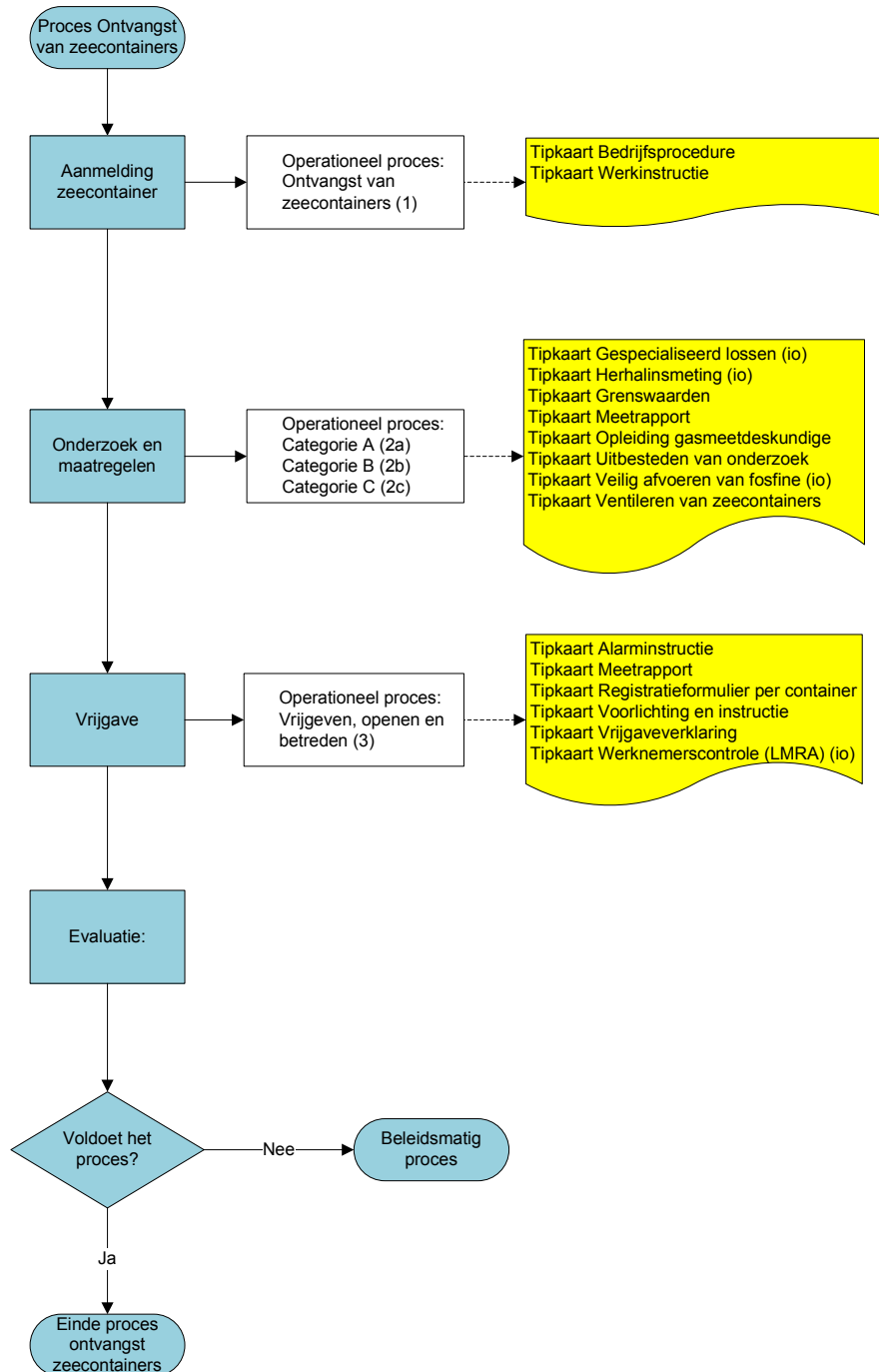

Operationeel proces (1): aanmelding van zeecontainers

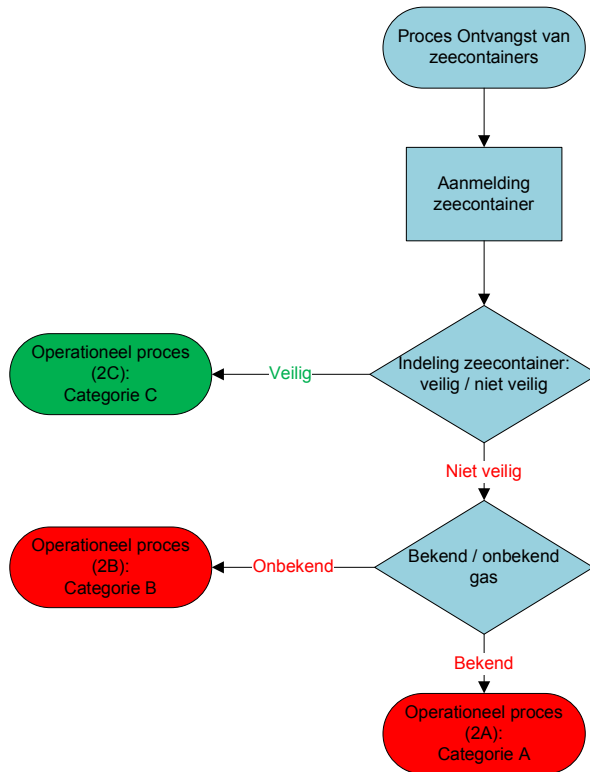

Operationeel proces (2A): categorie A zeecontainers

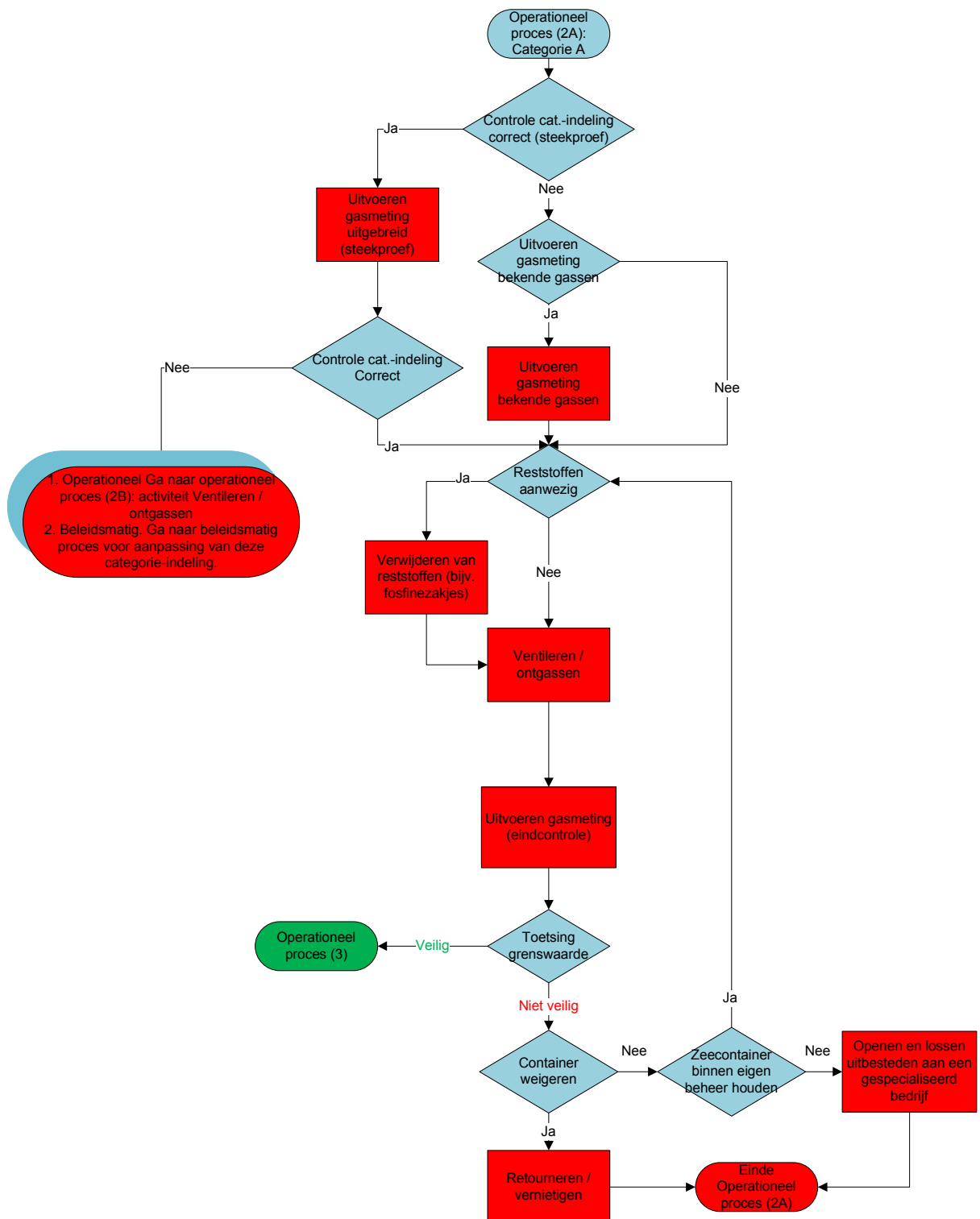

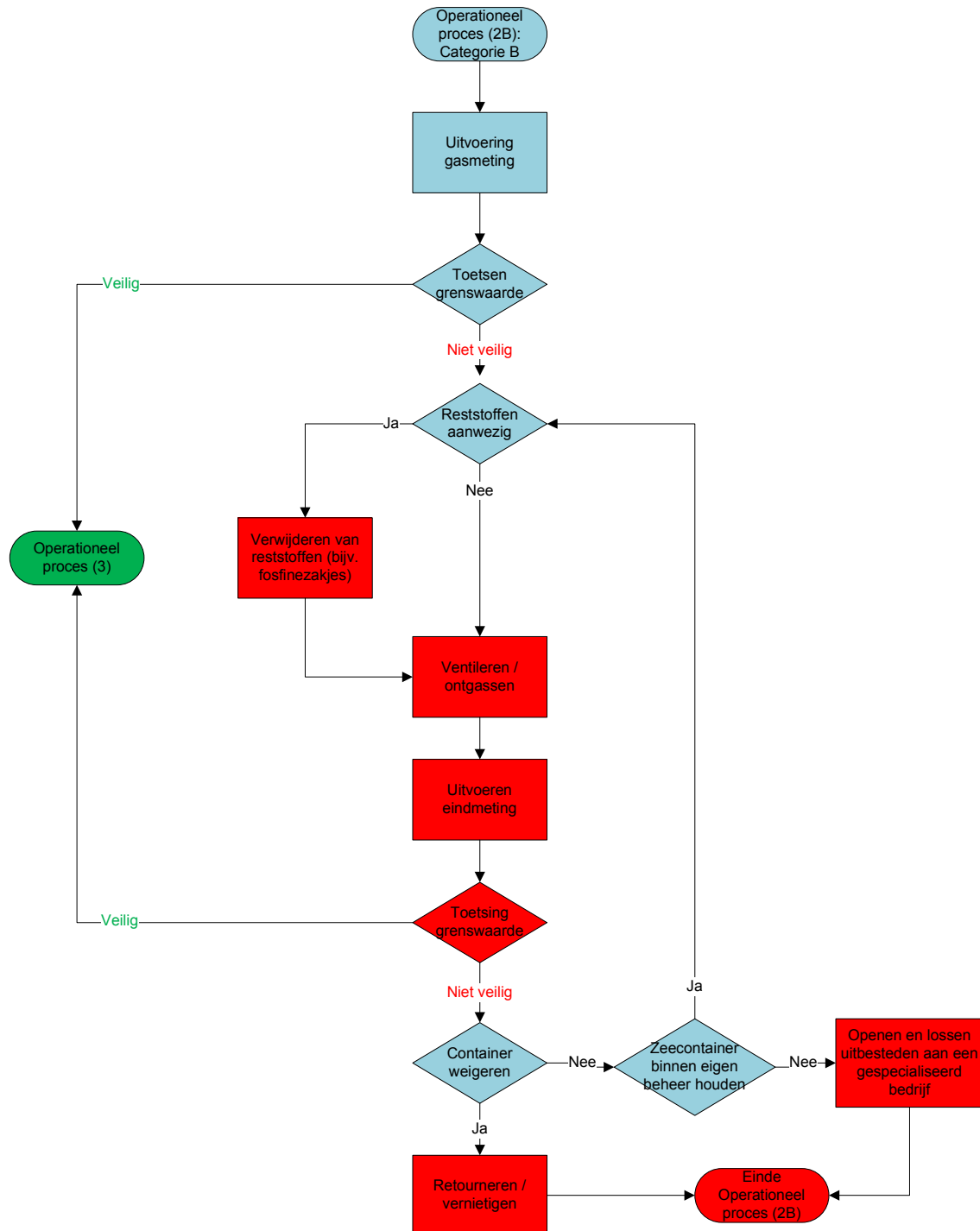
Operationeel proces (2B): categorie B zeecontainers

Operationeel proces (2C): categorie C zeecontainers

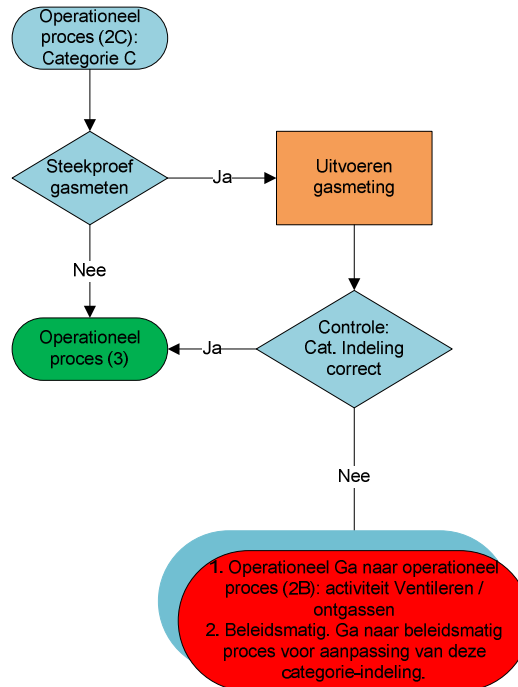

Operationeel proces (3): vrijgeven, openen en betreden

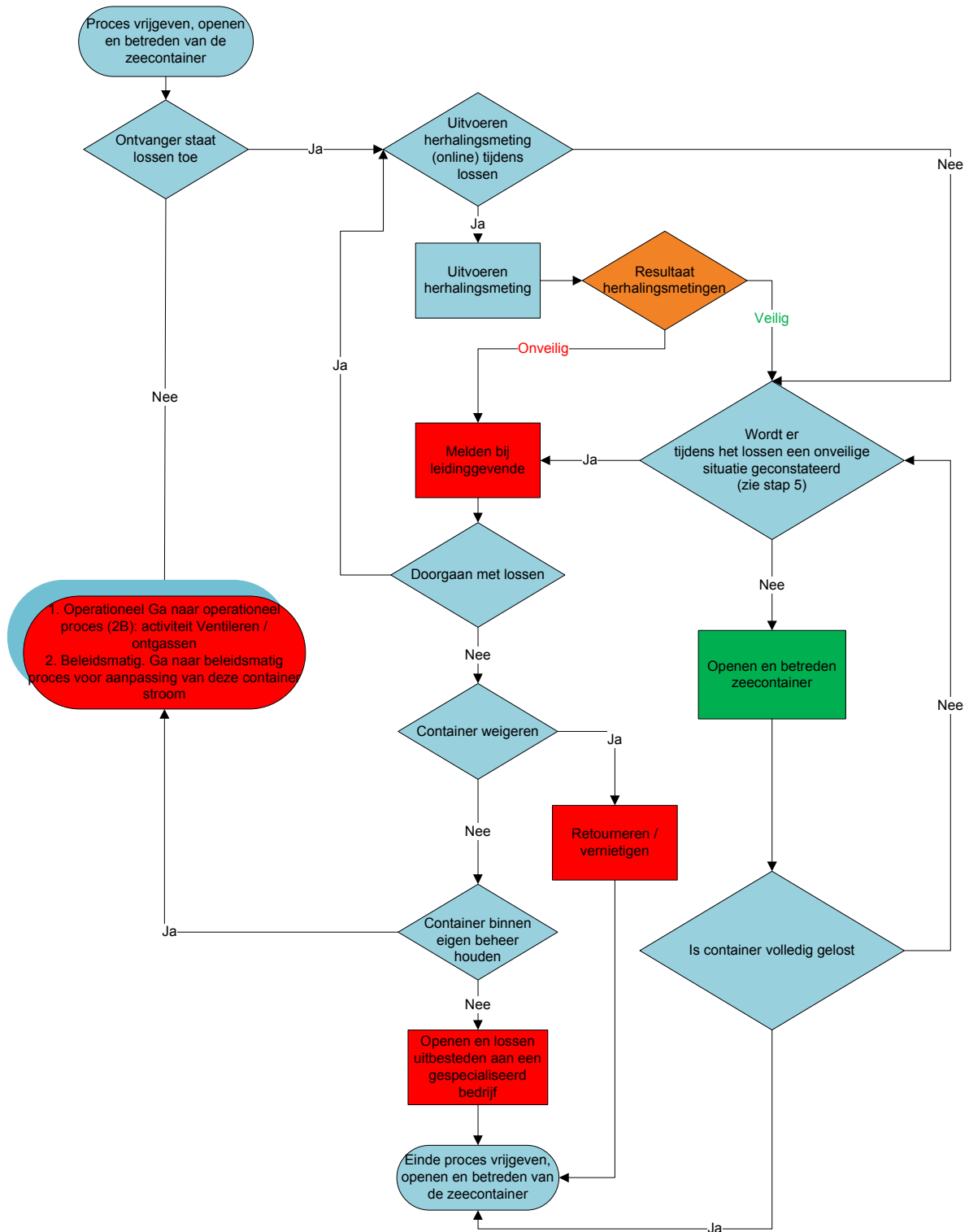

Bijlage 2 Overzicht van tipkaarten

1. Tipkaart afvoeren van reststoffen (in ontwikkeling)
2. Tipkaart alarminstructie
3. Tipkaart beleid containergassen (in ontwikkeling)
4. Tipkaart bedrijfsprocedure (in ontwikkeling)
5. Tipkaart gassen en lading
6. Tipkaart gespecialiseerd lossen (in ontwikkeling)
7. Tipkaart grenswaarden
8. Tipkaart herhalingsmeting (in ontwikkeling)
9. Tipkaart meetrapport
10. Tipkaart meetonderzoek (in ontwikkeling)
11. Tipkaart opleiding gasmeetdeskundige
12. Tipkaart registratie zeecontainer
13. Tipkaart risicoprofiel zeecontainer(stroom)
14. Tipkaart steekproeven (in ontwikkeling)
15. Tipkaart uitbesteden gasmetingen
16. Tipkaart ventileren van zeecontainers
17. Tipkaart vóórkomen van gevaarlijke stoffen in zeecontainers
18. Tipkaart voorlichting en instructie
19. Tipkaart vrij voor betreden verklaring
20. Tipkaart werkinstructie (in ontwikkeling)
21. Tipkaart werknemerscontrole
22. Tipkaart stoffen
 - Ammoniak
 - Benzeen
 - Blauwzuurgas
 - Chloorpicrine
 - 1,2-dichloorethaan
 - Formaldehyde
 - Fosfine
 - Koolmonoxide
 - Methylbromide
 - Tolueen

5. ONDERHOUDSWERKPLAATS

Inleiding

In een onderhoudswerkplaats worden (beperkte) herstel- en onderhoudswerkzaamheden verricht aan vrachtwagens, bestelbussen, trekkers en opleggers.

Wettelijke grondslag

De maatregelen beschrijven op welke wijze werkgevers en werknemers invulling kunnen geven aan de wettelijke bepalingen uit de Arbowet.

- Fysieke belasting
Arbobesluit Artikel 5.2
- Valgevaar
Arbobesluit Artikel 3.16, lid 1
- Knellen, pletten, snijden e.d. door arbeidsmiddelen
Arbobesluit 7.3 lid 2 , 3, 4, 7.4 lid 3 en 7.7 lid 1
- Gevaar getroffen te worden door voorwerpen, producten, gassen en vloeistoffen
Arbobesluit Artikel 3.2 lid 2 en 3.17
- Blootstelling gevaarlijke stoffen
Arbobesluit artikel 4.1b en c
- Blootstelling aan hand-armtrillingen
Arbobesluit artikel 6.11a lid 2 a en b
- Blootstelling aan schadelijk geluid
Arbobesluit 6.8 lid 1
- Klimatologische omstandigheden
Arbobesluit 6.1 en 6.2 lid 1

Maatregelen

1. Voorlichting, instructie en toezicht
Voorlichting, instructie en toezicht beperken de mogelijke gevolgen van het arbeidsrisico 'onderhoudswerkplaats' (een twee sterren maatregel vanuit de arbeidshygiënische strategie).

De zorg voor goede arbeidsomstandigheden is een verantwoordelijkheid van de werkgever. Hij creëert de voorwaarden om veilig en gezond te kunnen werken en de werknemer maakt gebruik van de mogelijkheden die de werkgever biedt. Om dit laatste uit te voeren dient de werknemer op de hoogte te zijn van het arbeidsrisico, de mogelijke gevolgen en hoe ermee om te gaan in de dagelijkse praktijk. Deze taak van voorlichting en instructie ligt bij de werkgever.

De werkgever houdt toezicht op het naleven van de instructies gericht op veilig en gezond werken. Mogelijkheden zijn o.a. het werkoverleg, de functioneringsgesprekken en de steekproefsgewijze controle op de werkplek.

Indien een werknemer zich niet houdt aan de instructies neemt de werkgever maatregelen. De maatregel dient in verhouding te staan tot het mogelijke gevaar voor personen en omgeving door het niet nakomen van de afspraken. De maatregel kan variëren van een waarschuwing (mondeling of schriftelijk) tot een sanctie (boete en zelfs in het uiterste geval ontslag). Het doel en de werkwijze rondom het nemen van deze maatregelen zijn vooraf in samenspraak tussen werkgever en werknemer (of diens vertegenwoordiging) vastgesteld. De werkgever zorgt dat de werknemer op de hoogte is van mogelijke gevolgen en houdt bij wat hij gedaan heeft om de werknemer er toe te brengen de regels na te leven.

De werknemer is verplicht om in zijn doen en laten tijdens het werk naar vermogen zorg te dragen voor zijn eigen veiligheid en gezondheid en die van anderen. Naar vermogen wil zeggen in overeenstemming met zijn opleiding en de door de werkgever gegeven werkinstructies. Indien een werknemer tijdens de uitvoering van zijn werk de inschatting maakt dat de veiligheid en gezondheid van hem zelf of anderen in gevaar komt, meldt hij dit direct bij de werkgever en samen wordt gezocht naar een oplossing.

2. Controle, onderhoud en keuring van arbeidsmiddelen

Voor het veilig werken met arbeidsmiddelen is controle, onderhoud en keuring van de arbeidsmiddelen essentieel. Arbeidsmiddelen zijn bijvoorbeeld de hefbrug, de slijptol, hamer, lasapparatuur; kortom het gereedschap en de machines.

Het is de taak van de werknemer om voor aanvang van het gebruik het arbeidsmiddel te controleren op zichtbare gebreken en/of de keuringstermijn verstreken is. Indien een van beiden het geval is, meldt hij dit bij zijn leidinggevende. Tevens geeft hij op het arbeidsmiddel aan dat deze defecten vertoond en niet gebruikt kan worden.

De werkgever zorgt dat het arbeidsmiddel in een goede en veilige staat blijft door periodiek onderhoud. De werkgever borgt de kennis en kunde van de onderhoudswerknemer gekoppeld aan de complexiteit van het onderhoud. De onderhoudswerknemer kan een interne of externe werknemer zijn. De werkgever bepaalt de frequentie van het onderhoud op basis van de gebruikintensiteit en –omstandigheden en het advies van de leverancier. Tevens zorgt hij dat het onderhoud uitgevoerd wordt conform het onderhoudsvorschrift.

Naast het onderhoud dienen bepaalde arbeidsmiddelen periodiek gekeurd te worden; bijvoorbeeld de hefbrug, elektrisch gereedschap en machines. De keuring wordt uitgevoerd door een bevoegd of gecertificeerde deskundige. Dit is afhankelijk van wettelijke bepalingen; bijvoorbeeld een hijsketting dient gekeurd te worden door een gecertificeerde deskundige en het elektrisch handgereedschap door een bevoegd persoon. De datum van de laatste keuring of de datum van herkeuring dient zichtbaar aangebracht te zijn op het arbeidsmiddel. De werkgever zorgt voor de keuringen.

3. Fysieke belasting

De maatregelen, gericht op het beperken van een voorover gebogen gedraaide werkhouding en de krachtsinspanning bij het werken aan motor(delen) vanaf de bovenzijde via de wielkast, zijn:

Twee sterren maatregel

- Verwijder het wiel om ruimte te creëren
- Zorg voor een afsteun hulp

De maatregelen, gericht op het beperken van een voorover gebogen gedraaide werkhouding en de krachtsinspanning bij het los- en vastdraaien van wielmoeren, zijn:

Twee sterrenmaatregel

- Werk met een aangedreven (lichtgewicht) slagtol
- Maak gebruik van een aangedreven slagtol aan een balancer in een mobiel frame

De maatregelen, gericht op het beperken van een voorovergebogen, gedraaide werkhouding en het beperken van de gevraagde kracht bij het (de)monteren van banden, zijn:

Twee sterrenmaatregel

- Maak gebruik van een mobiele wiel montage/verwijder lift

De maatregelen, gericht op het beperken van het werken in ongunstige lichaamshoudingen zoals werken boven het hoofd, met gestrekte armen, gehurkt, gebukt, voorovergebogen en gedraaid en combinaties ervan bij het werken aan chassis-, carrosserie- en motor- en aandrijfdelen vanaf onder-, zij- en bovenzijde, zijn:

Twee sterren maatregel

- Maak gebruik van hulpmiddelen zoals hefbrug, heftafel, wiel heffer, takels, steekwagen, lig karretje of bandenlifter om de belasting aanzienlijk te beperken
- Schaf de hulpmiddelen aan in overleg met de werknemers.
- Train de werknemers in het gebruik van de hulpmiddelen

De maatregelen, gericht op het beperken van trek- en duwkrachten bij het duwen en trekken van mobiele arbeidsmiddelen, zijn:

Twee sterren maatregel

- Streef naar relatief grote wielen voor een zo klein mogelijke rolweerstand.
- Houd de vloer vlak en vrij van obstakels
- Vermijd hellingen en hellende vloeren

- Zorg voor een goede staat van onderhoud van de wielen

4. Veiligheid

De maatregelen, gericht op het voorkomen van vallen bij het werken vanaf een trap, open chassisdelen en nabij een open onderhoudsput, zijn:

Twee sterren maatregel

- Maak gebruik van een gekeurde trap met platform en leunmogelijkheid geschikt voor de hoogte
- Sluit open chassisdelen af met een geborgd bordes
- Zorg dat alleen bevoegde personen toegang hebben; markeer veilige looproutes en markeer de onderhoudsput met een brede band van geel / zwarte strepen rondom

De maatregelen, gericht op het voorkomen van uitglijden, struikelen en vallen bij het werken in een werksituatie met onvoldoende orde / netheid, vol gezet met spullen, ongelijke vloer of met gaten, zijn:

Twee sterren maatregel

- Zorg voor een zo vlak mogelijke en stabiele vloer die vrij is van gaten, verzakkingen, slechte overgangen, opwippen etc.
- Zorg voor vrije doorgangen van voldoende breedte
- Neem gemorste vloeistoffen direct op van de vloer
- Voer afval direct af in gescheiden opvang en gescheiden afvoer
- Voorkom bulk opslag in de werkplaats. Zorg voor aparte bulk opslagruimte
- Beperk in de werkruimte tot het noodzakelijke gereedschap, werkvoorraad en de te repareren voertuigen
- Plaats energietappunten (lucht, elektriciteit etc.) zo dicht mogelijk bij de werkplek ter beperking van het gebruik van slangen / snoeren
- Leid slangen / snoeren bovenlangs van de vloer of ruim deze direct na de werkzaamheden op als ze toch over de vloer moeten liggen
- Leg tijdens werkzaamheden het gereedschap op een veilige plek om struikelgevaar en onbedoeld inschakelen te voorkomen
- Houd de onderhoudswerkplaats opgeruimd en schoon

De maatregelen, gericht op het beperken van het risico dat de stelling ineens stort, voorover of opzij valt en dat spullen eraf kunnen vallen, zijn:

Twee sterrenmaatregel

- Maak gebruik van de juiste stellingen die geschikt zijn voor de zaken die moeten worden opgeslagen. Geef op de stelling het veilig draaggewicht aan.
- Plaats de stelling op een draagkrachtige vloer, die vlak en stabiel is
- Bouw de stelling op volgens de voorschriften van de fabrikant.
- Zorg voor dichte legborden en borg leggers tegen oplichten
- Plaats zware en/of omvangrijke goederen op de vloer of zo laag mogelijk in stelling
- Zorg dat kleine onderdelen of die gemakkelijk kunnen rollen of omvallen (bijv. hoog zwaartepunt) verpakt zijn of geborgd.
- Plaats aanrijdbescherming voor de staanders aan de kopse kant van de stellingen waar heftruck verkeer aanwezig is.
- Zorg voor voldoende ruimte voor en / of tussen de stellingen. Info op niveau 4

De maatregelen, gericht op het voorkomen op knellen / pletten van lichaamsdelen en gehele lichaam bij het werken aan chassis-, carrosserie- en motor- en aandrijfdelen die tijdens demontage kunnen (om)vallen, zijn:

Twee sterren maatregel

- Borg het te demonteren deel tegen vallen, in- / wegzakken en omklappen
- Vang het te demonteren deel op in een takel, op een heftafel, op een pompwagen, plaatsen van stut(ten) etc.
- Schaf de noodzakelijke hulpmiddelen aan in overleg met de werknemers.

De maatregelen, gericht op het voorkomen van knellen / pletten van lichaamsdelen en gehele lichaam bij (de)monteren en verplaatsen van banden, zijn:

Twee sterren maatregel

- Maak gebruik van een mobiele wiel montage/verwijder lift

De maatregelen, gericht op het voorkomen op knellen / pletten van het gehele lichaam bij het werken onder een geheven voertuig, zijn:

Twee sterren maatregel

- Gebruik de juiste hefbrug in relatie met de te heffen last en grootte van het voertuig, en die voldoet aan de geldende norm
- Borg het voertuig tegen verplaatsen (bijvoorbeeld keggen voor de wielen)
- Vergrendel het hefmiddel (bijvoorbeeld hefbrug) mechanisch alvorens te starten met de werkzaamheden
- Plaats extra stutten bij gebruik van een krik
- Bedien het hefmiddel alleen als geen personen onder het hefmiddel aanwezig zijn

De maatregelen, gericht op het voorkomen van de gevaren om getroffen te worden door vrijkomende opgeslagen energie van vloeistof of gas / lucht of mechanische kracht bij het werken aan delen waarin energie is opgeslagen, zijn:

Drie sterren maatregel

- Verbod om aan (hoge druk) cilinders met gassen te werken.
- Voer beschadigde gascilinders via de leverancier af.

Twee sterren maatregel

- Tref maatregelen om opgeslagen druk (vloeistof of lucht) van een vast gemonteerd deel geleidelijk via een (leiding)kraan in een opvang te verzamelen.
- Maak geleidelijk en gecontroleerd met hulpmiddelen (bijvoorbeeld beugels) de mechanische kracht (bijvoorbeeld veer) vrij.
- Plaats een los deel met opgeslagen of toe te laten hoge energie in een af te sluiten omhulling (bijvoorbeeld bandenkooi) of met beugels (bijvoorbeeld verenpakket) geborgd om ongecontroleerde bewegingen van het deel te voorkomen

Een ster maatregel

- Gebruik een gelaatscherm

5. Gevaarlijke stoffen

De maatregelen, gericht op het voorkomen van blootstelling aan de gezondheidsschadelijke eigenschappen van de gevaarlijke stoffen bij het werken met gevaarlijke stoffen, zijn:

Drie sterren maatregel

- Gebruik alternatieve stoffen die geen gevaarlijke eigenschappen hebben. Vraag dit op bij de leverancier of raadpleeg een deskundige.
- Onderzoek terugdringing of vervanging van het toepassen van gevaarlijke stoffen bij werkprocessen

Twee sterren maatregel

- Volg de adviezen uit het veiligheidsblad van de gevaarlijke stof m.b.t. de opslag, het gebruik, de technische voorzieningen van de werkplek en de persoonlijke beschermingsmiddelen. (tipkaart gevaarlijke stoffen)
- Raadpleeg eventueel een deskundige voor het toepassen van de adviezen naar de praktijk
- Stel toegesneden werkvoorschriften voor de gebruikers op
- Plaats relevante gebodsborden op de werkplekken waar het toepassing is.

Een ster maatregel

- Stel op basis van het veiligheidsblad de juiste persoonlijke beschermingsmiddelen beschikbaar voor gebruik- en calamiteitensituaties en zie erop toe dat ze gebruikt worden.

De maatregelen, gericht op het voorkomen aan blootstelling van gevaarlijke dampen (bijvoorbeeld lasrook) of stof (bijvoorbeeld slijpsel) bij werkprocessen waarbij gevaarlijke gassen vrijkomen, zijn:

Twee sterren maatregel

- Controleer of bij de lasprocessen de aanwezige voorzieningen als ruimte- / plaatselijke ventilatie en PBM's voldoen aan de voorwaarden Tref maatregelen bij afwijkingen. (tipkaart lastabel)
- Zorg voor een afzuigvoorziening op het arbeidsmiddel (bijvoorbeeld slijpschijf) of zorg voor plaatselijke afzuiging (vast of mobiel). Let op: Lasdampen van bijvoorbeeld RVS moeten direct naar buiten afgevoerd worden
- Voer werkzaamheden uit waarbij stof vrijkomt in een aparte afgeschermd plek of plaats schermen naar de omgeving toe. Verplaats of dek brandbare zaken af als vonken vrijkomen.

Een ster maatregel

- Draag een stofmasker bij slijpwerkzaamheden en bij elektrisch lassen een P3 masker of overdrukcap (type TH2 of TH3) met FFP2 of FFP3 filter(s).

De maatregelen, gericht in het voorkomen van brand / explosie en milieuschade bij het opslaan van gevaarlijke stoffen, zijn:

Twee sterren maatregel

- Beperk de hoeveelheid gevaarlijke stoffen in verpakkinggrootte en aantallen tot het minimum
- Sla brandbare stoffen op in een brandvrije kast
- De brandvrije kast heeft een lekbak met een opvangcapaciteit van tenminste 10% van de totale opgeslagen vloeistoffen.
- Plaats gevaarlijke vloeistoffen in of boven een lekbak of zorg voor een vloeistofdichte vloer.
- Volg de gegeven adviezen uit het veiligheidsblad van de gevaarlijke stof m.b.t. de opslagwijze (gescheiden v.s. bij elkaar) en maatregelen bij calamiteiten. Neem dit laatste op in het BHV-plan.
- De acetyleen / zuurstofkar wordt na gebruik gestald bij een buitendeur, zodat bij een calamiteit de kar naar buiten gereden kan worden.

Een ster maatregel

- Stel op basis van het veiligheidsblad de juiste persoonlijke beschermingsmiddelen beschikbaar voor gebruik- en calamiteitensituaties

De maatregelen, gericht op het voorkomen van brand en / of explosie door toepassen van onjuiste appendages, onvoldoend onderhoud of ondeskundig omgaan met de middelen voor de omgeving en voorkomen van verbranding en / of brandwonden van de werknemer bij het werken met brandbare en brandbevorderende gassen, zijn:

Drie sterren maatregel

- Verbod voor niet opgeleide / bevoegde personen om te werken met brandbare en brandbevorderende gassen

Twee sterren maatregel

- Pas de juiste appendages bij het betreffende gas toe. Acetyleen (<63% koper) + vlamdover na de drukregelaar + gebruik rode slang. Zuurstof olie en vetvrij + gebruik blauwe slang. Propaan gebruik oranje slang.
- Pas de juiste brandertip toe (acetyleen v.s. propaan)
- Plaats gascilinders rechtop en geborgd (ketting of stalen beugel).
- Plaats op een gascilinderkar een brandschot ter plaatse van de cilinderafsluiters
- Wikkel geen slangen om de gascilinderkoppen
- Plaats een brandblusser op de cilinderkar of zorg hiervoor tijdens laswerkzaamheden

Een ster maatregel

- Gebruik vlamdovende werkkleding die het gehele lichaam en lichaamsdelen bedekt.
- Gebruik een lasschort, een laskap met slabbe en lange lashandschoenen

6. Fysische factoren

De maatregelen, gericht op het voorkomen dan wel beperken van gehoorschade door schadelijk geluid bij het werken met lucht aangedreven arbeidsmiddelen, zijn:

Drie sterren maatregel

- Vervang lucht gedreven arbeidsmiddelen door hydraulisch gedreven middelen

Twee sterren maatregel

- Houd bij aanschaf rekening dat hydraulisch gedreven arbeidsmiddelen minder geluid afgeven dan lucht gedreven arbeidsmiddelen
- Voorkom / beperk / gebruik van slaggereedschap bijvoorbeeld hamer
- Cluster werkzaamheden bij elkaar waarbij lawaai vrijkomt en scherm deze af van de omgeving (bijvoorbeeld schermen)
- Plaats geluidsabsorberende voorzieningen in de geclusterde werkruimte of voorzie de gehele onderhoudswerkplaats van deze voorzieningen
- Plaats gebodsborden voor de ruimte waar deze werkzaamheden plaatsvinden en plaats aangepaste stickers op de lawaai veroorzakende arbeidsmiddelen c.q. werkplek

Een ster maatregel

- Stel gehoorbescherming beschikbaar aan de werknemers die deze werkzaamheden uitvoeren.

De maatregelen, gericht op het bevorderen van aanvoer van verse lucht en afvoer van verontreinigde lucht bij het werken in een werkruimte met stand, gassen e.d., zijn:

Twee sterren categorie

- Zorg voor een ruimte ventilatiesysteem met voldoende capaciteit. Bij middelzware arbeid dient tenminste 50 m³ per uur verse lucht te worden toegevoerd. In werkplaatsen waar snel sprake is stankhinder moet men tenminste 100 m³ per uur verse lucht te worden toegevoerd en een zelfde hoeveelheid vervuilde lucht afgevoerd.

De maatregelen, gericht op het voorkomen van gezondheidsletsel door koude bij het werken in een koude omgeving, zijn:

Twee sterren maatregel

- Voorkom dat de werknemer wordt blootgesteld aan tocht
- Zorg voor een garageverwarming met voldoende capaciteit.

De maatregelen, gericht op het voorkomen van lasogen en huidverbrandingen van de lasser en lasogen door UV-straling van derden in de omgeving bij het werken met elektrische lasmachines, zijn:

Twee sterren maatregel

- Richt speciale aparte laswerkplekken in, afgescheiden van de andere werkplekken en voorzien van niet reflecterende wanden
- Plaats, bij ontbreken van speciale laswerkplekken of indien de werkzaamheden dit niet toelaten, schermen rondom de laswerkplaats

Een ster maatregel

- Stel de juiste PBM's aan de lasser beschikbaar t.w. vlamdovende werkkleding die het gehele lichaam bedekt, sla de pijpen over de schoenen heen ter voorkoming van binnentreden van vonken in de schoen, laskap met speedglass eventueel integraal met een overdruk ventilator en voorzien met de juiste filterbus(sen) en lashandschoenen

De maatregelen, gericht op het voorkomen van trillingen dan wel het beperken van blootstelling aan trillingen bij het werken met handgereedschap, zijn:

Twee sterren maatregel

- Vervang trillend handgereedschap wanneer de opgegeven trillingswaarde hoger is dan de wettelijk maximale waarde van 5 m/sec²
- Werk niet onnodig langer door met versleten slijpschijven, vervang ze vroegtijdig
- Controleer 'trillend' handgereedschap speciaal op versleten lagers en onbalans en controleer de handbeugels. Repareer of vervang het 'trillend' gereedschap met een hogere trillingswaarde van 5 m/sec²

Een ster maatregel

- Stel trilling absorberende handschoenen beschikbaar

7. Persoonlijke Beschermingsmiddelen (PBM)

Elke werknemer in een onderhoudswerkplaats beschikt over veiligheidsschoenen (S3) en – handschoenen. De overige PBM zijn gekoppeld aan specifieke werkzaamheden zoals het lassen, het werken met lucht aangedreven arbeidsmiddelen en het werken met gevaarlijke stoffen.

6. WAREHOUSE/DISTRIBUTIECENTRUM/MAGAZIJN

Inleiding

De activiteiten in een warehouse / distributiecentrum / magazijn zijn terug te brengen naar in-, op- en uitslag van goederen voor derden. Het is een onderdeel van een integrale goederenstroom en omvatten het voorraad-, opslag- en transportbeheer.

In een warehouse kenmerken de activiteiten zich o.a. door opslag, verpakken, kwaliteitscontrole, repair, retourbeheer, voorraadbeheer, orderacceptatie, informatieverwerking, facturering, labeling, assemblage, orderpicking, customerservice en exportdocumentatie. De opslag kan kort- of langdurig zijn. De activiteiten in een distributiecentrum bestaan uit het overslaan van goederen met kortstondig opslag en voorraadbeheer. Typisch voor een warehouse zijn de value added logistics (VAL) en value added services (VAS) en voor een distributiecentrum de cross docking. De term magazijn wordt ook geregeld gebruikt in plaats van distributiecentrum of warehouse.

De scheidslijn tussen activiteiten in een warehouse en distributiecentrum is aan te geven, maar er komt steeds meer overlap. Dit en het feit dat steeds meer vervoerders logistieke activiteiten ontwikkelen is de reden dat het als één generiek onderwerp benaderd wordt.

In-, op-, en uitslag van losgestorte goederen op een buitenterrein worden buiten beschouwing gelaten.

Wettelijke grondslag

De maatregelen beschrijven op welke wijze werkgevers en werknemers invulling kunnen geven aan de wettelijke bepalingen uit de Arbowet.

- Voorlichting, instructie en toezicht
Arbowet artikel 8 lid 1, 2, 3 en 4
Arbobesluit artikel 7.11a
- Valgevaar
Arbobesluit artikel 3.16 lid 1
- Knellen en pletten
Arbobesluit artikel 3.17 en artikel 7.7 lid 1
- Gevaar geraakt te worden door vallende voorwerpen
Arbobesluit artikel 3.17
- Aanrijdgevaar
Arbobesluit artikel 3.2
- Lichaamstrillingen
Arbobesluit artikel 6.11c lid 2
- Fysieke belasting (trekken en duwen, tillen, repeterend werk, stand/zittend werken)
Arbobesluit artikel 5.2, 5.4 en 5.5
- Arbeidsmiddelen
Arbobesluit artikelen 7.4, eerste en tweede lid, 7.7, 7.10, 7.13, 7.14, 7.15, 7.16, 7.17a, 7.17b, met uitzondering van het vierde lid, en 7.18b, eerste lid, onder a
- Blootstelling aan schadelijk geluid
Arbobesluit 6.8
- Machine Richtlijn, 17 mei 2006

Maatregelen

1. Voorlichting, instructie en toezicht
Voorlichting, instructie en toezicht beperken de mogelijke gevolgen van het arbeidsrisico 'warehouse/distributiecentrum/magazijn'. Dit is een twee sterren maatregel vanuit de arbeidshygiënische strategie.

De zorg voor goede arbeidsomstandigheden is een verantwoordelijkheid van de werkgever. Hij creëert de voorwaarden om veilig en gezond te kunnen werken en de werknemer maakt gebruik van de mogelijkheden die de werkgever biedt. Om dit laatste uit te voeren dient de werknemer op de hoogte te zijn van het arbeidsrisico, de mogelijke gevolgen en hoe ermee om te gaan in de dagelijkse praktijk. Deze taak van voorlichting en instructie ligt bij de werkgever.

De werkgever houdt toezicht op het naleven van de instructies gericht op veilig en gezond werken. Mogelijkheden zijn o.a. het werkoverleg, de functioneringsgesprekken en de steekproefsgewijze controle op de werkplek.

Indien een werknemer zich niet houdt aan de instructies neemt de werkgever maatregelen. De maatregel dient in verhouding te staan tot het mogelijke gevaar voor personen en omgeving door het niet nakomen van de afspraken. De maatregel kan variëren van een waarschuwing (mondeling of schriftelijk) tot een sanctie (boete en zelfs in het uiterste geval ontslag). Het doel en de werkwijze rondom het nemen van deze maatregelen zijn vooraf in samenspraak tussen werkgever en werknemer (of diens vertegenwoordiging) vastgesteld. De werkgever zorgt dat de werknemer op de hoogte is van mogelijke gevolgen en houdt bij wat hij gedaan heeft om de werknemer er toe te brengen de regels na te leven.

De werknemer is verplicht om in zijn doen en laten tijdens het werk naar vermogen zorg te dragen voor zijn eigen veiligheid en gezondheid en die van anderen. Naar vermogen wil zeggen in overeenstemming met zijn opleiding en de door de werkgever gegeven werkinstructies. Indien een werknemer tijdens de uitvoering van zijn werk de inschatting maakt dat de veiligheid en gezondheid van hem zelf of anderen in gevaar komt, meldt hij dit direct bij de werkgever en samen wordt gezocht naar een oplossing.

2. Arbeidsmiddelen

Rollenbanen en –rails, transportbanden, vloer- en plafondrailsystemen en conveyors

De maatregelen, gericht op het reduceren van het gevaar van pletten en knellen van het lichaam of lichaamsdelen en het gevaar getroffen te worden door vallende voorwerpen, zijn:

Drie sterren maatregel

- Elke rollenbaan, -rails, transportband, vloer- plafondrailsysteem en conveyor dient geschikt te zijn voor de beoogde werksituatie(s) en voorzien van een CE markering volgens de Machinerichtlijn met een Nederlandstalige gebruikershandleiding.
- Voor een samengesteld transportsysteem geldt dat elk afzonderlijk systeem een CE keurmerk heeft en dat de afzonderlijke systemen gezamenlijk ook een keurmerk hebben. Het samengesteld transportsysteem dient gekeurd te worden voor in gebruik name om voorzien te worden van het (gezamenlijke)CE keurmerk.
- De transportsystemen worden bij voorkeur niet gepland boven of direct naast rij- en looproutes en afzonderlijke werkplekken. Een werkstation kan wel een onderdeel zijn van een transportsysteem.
- De hellingshoek van de rollenbaan en -rails of handmatig bedienbare vloer- en plafondrailsystemen wordt dusdanig gekozen dat het transport van de goederen geen handmatige verplaatsing of afstopping behoeft.
- Een plafond, - vloerrailsysteem heeft een automatisch uitsluissysteem.

Twee sterren maatregel

- Is het transportsysteem geplaatst boven een rij-, looproute of werkplek dan wordt deze voorzien van een kooiconstructie.
- Is het transportsysteem geplaatst direct naast een rij-, looproute of werkplek dan wordt nagegaan of een fysieke afscherming gewenst is.
- Een tow pin wordt gebruikt bij het handmatig koppelen bij een plafond, vloerrailsysteem, indien geen uitsluissysteem aanwezig is.
- Controle en onderhoud van de veiligheidsmechanismen van de CE markering vinden plaats volgens de gebruikershandleiding van de fabrikant/leverancier en de aanvullende veiligheidsmechanismen uit de risicobeoordeling bij een samengesteld transportsysteem. Het is gebruikelijk dit minimaal 1 x per jaar uit te voeren tenzij anders aangegeven in de gebruikershandleiding of anders aangegeven in de Risico Inventarisatie en Evaluatie (RIE).

Het betreft de volgende onderdelen:

- De goede staat van het arbeidsmiddel
Dit houdt het volgende in:
 - stabiele constructie die bestand is tegen ongewild verplaatsen en/of omvallen
 - geen zichtbare beschadigingen bv door aanrijdingen
 - geschikt voor de afmetingen en gewichten van de te hanteren goederen
 - geen losgetrilde bouten/schroeven etc.
- De goede staat van het bedieningssysteem

Dit houdt het volgende in:

- beveiligd tegen onopzettelijke bediening (bijv. drukknop binnen in een ring, afschermkap, vasthoudschakelaar etc.)
- knoppen zitten buiten gevarezone van het transportsysteem
- de stopopdracht heeft voorrang boven de startopdracht
- goed herkenbaar waar de schakelaar / drukknop voor dient (bijvoorbeeld onderscheid tussen start- en stopknop)
- duidelijke leesinformatie (bijvoorbeeld meterstand)
- goed werkende functioneringslampen
- een logisch verband bestaat tussen de bediening van knoppen en schakelaars en het beoogde effect
- foutkansen door het bedienen zijn verkleind door mechanismen zoals het in moeten drukken van twee knoppen, het niet tegelijkertijd kunnen bedienen van twee hendels met tegengestelde opdracht geschikt om met werkhandschoenen te bedienen
- bij meerdere bedieningspanelen dient een scheidingschakelaar te regelen dat de installatie niet op meerdere plaatsen tegelijk en tegenstrijdig bediend kan worden
- een schakelaar waarmee de elektrische spanning van het transportsysteem gehaald wordt en deze schakelaar is in de 'uit stand' geborgd tegen onbedoeld inschakelen
- Het ingebouwde beveiligingssysteem indien het transport niet loopt zoals gepland
Dit houdt het volgende in:
 - detectie bij vol- of vastlopen van de goederen
 - audio of visuele alarmsignalen werken goed en zijn voor de werknemer herkenbaar en duidelijk waarneembaar
 - het transportmechanisme kan niet in werking treden indien bv een afscherming tot een beveiligd gebied geopend dient te worden voor onderhoud
 - goede staat en leesbaarheid van aanvullende waarschuwingen als gestandaardiseerde pictogrammen,
- De voorzieningen om te voorkomen dat de werknemer bekneld raakt of meegetrokken wordt
Dit houdt het volgende in:
 - een goede staat van de vaste afschermingen bij ketting(wiel) aandrijving / overgang transportband of –rol met afneemklep of rand / sorteerklep op de transportband of -rol.
- Voorzieningen om het vallen van goederen van de transportband (bijvoorbeeld in een bocht) te voorkomen
Dit houdt het volgende in:
 - goede staat van de geleiding
- Handmatig bedienbare noodstopknoppen of –koorden op die plaatsen waar werknemers aanwezig zijn
Dit houdt het volgende in:
 - goed werken
 - een noodstopkoord mag niet 'slap' hangen
 - geen zichtbare beschadigingen
 - duidelijk en herkenbaar zijn bv een rode knop in een paddenstoelmodel op gele achtergrond of een roodgekleurd koord
 - borging tegen onopzettelijk vrij geven van startknop (bij voorkeur voorzien van sleutelslot nadat noodknop gebruikt is
 - goed en snel bereikbaar voor werknemer
 - bij lange rollenbaan maximaal elke 10 meter noodstop of -koord

Heftruck (bijvoorbeeld reachtruck, vorkheftruck, stapelaar, zijlader, smalle gang truck)

De maatregelen, gericht om het voorkomen en beperken van het aanrijdgevaar, het gevaar van pletten en knellen van het lichaam of lichaamsdelen, lichaamstrillingen, het gevaar om getroffen te worden door vallende lading en een ongunstige zithouding, zijn:

Drie sterren maatregel

- Elke hef- en reachtruck dient geschikt te zijn voor de beoogde werksituatie en voorzien van een CE markering volgens de Machinerichtlijn met een Nederlandstalige gebruikershandleiding.
- In het pakket van eisen bij aanschaf van een truck wordt een zo laag mogelijk basisniveau van trillingen opgenomen door de combinatie van gewicht, constructie en het veer- en dempingsysteem van banden en truck. Naast het basisniveau van de truck spelen de trillingsdempende eigenschappen van de stoel, de omgevingsfactoren (bijvoorbeeld de vloer, obstakels e.d.) en het rijgedrag een rol. De totale blootstelling aan lichaamstrillingen dient bij voorkeur lager te zijn dan $0,5 \text{ m/s}^2$ gedurende een achturige blootstelling per werkdag en in ieder geval niet hoger dan $1,15 \text{ m/s}^2$.
- In het pakket van eisen bij aanschaf van een truck dient de chauffeurstoel met instelmogelijkheden, het bedieningsgemak en bereikbaar van de voetpedalen en handschakelaars, de informatievoorziening in de cabine, het zicht op de omgeving en de beschikbare ruimte een onderdeel te zijn.
- Bij aanschaf van een reachtruck dient afhankelijk van de werkzaamheden bepaald te worden of er gekozen wordt voor een man-up of man-down cabine, het plaatsen van een achterover kantelbare stoel en/of het integreren van camera's in de lepels bij een man-down cabine.

Twee sterren maatregel

- Controle en onderhoud van de veiligheidssystemen vinden plaats volgens de onderhoudsvorschriften van de fabrikant. Het is gebruikelijk dit minimaal 1 x per jaar uit te voeren tenzij anders aangegeven in de gebruikershandleiding of in de Risico Inventarisatie en Evaluatie (RIE). Het houdt het volgende in:
 - geen zichtbare beschadigingen van de kooiconstructie van de cabine die de chauffeur beschermt tegen vallende lading en bij het kantelen van de hef- of reachtruck
 - de veiligheidsgordel in de cabine of veiligheidsbeugel is aanwezig en in goede staat en voorkomt het vallen van de chauffeur uit de heftruck bij het kantelen van de heftruck
 - een beveiliging dat de heftruck niet gaat rijden bij het starten
 - het gebruik van de heftruck is alleen mogelijk als chauffeur in de cabine aanwezig is
 - de accupolen zijn goed afgeschermd tegen kortsluiting en de oplaadstekker verkeert in goede staat
 - de goede en juiste werking van signalering (visueel en akoestisch) bij het achteruit rijden
 - de goede werking van de stuurinrichting, remmen, verlichting, stoplichten en claxon
 - de goede staat en leesbaarheid van het veilig draaggewicht en heftabel
 - de goede staat en leesbaarheid van de aanvullende waarschuwingen als veilige afstand tot het arbeidsmiddel, verbod aanwezigheid in hefgebied etc.
 - de goede staat van kogellagers van wielen, aandrijfassen en (elektrische) motoren om trillingen zoveel mogelijk te beperken.
- De kennis en kunde van de heftruckchauffeur dient aan de volgende voorwaarden te voldoen: Hij dient aantoonbaar voldoende opgeleid te zijn.
 - De opleiding bestaat uit een algemeen basis gedeelte en een aanvullend bedrijfsspecifiek gedeelte. De basis opleiding bestaat uit een theoretisch en een praktisch onderdeel. Het theoretisch gedeelte is gericht op kennis en gebruik van materiaal en materieel, stabiliteit en belasten, techniek, veiligheid, ergonomie, wet- en regelgeving en milieu. Het praktisch gedeelte richt zich op controle en onderhoudshandelingen, besturing en gebruik, lastbehandeling en technische bediening en toepassing veiligheid- en verkeersregels
 - De aanvullende opleiding is gericht op de specifieke werksituaties waarin de heftruckchauffeur opereert en verantwoordelijk is. Bij een in company opleiding wordt de basis en de aanvullende opleiding gecombineerd. Wordt de opleiding niet in company gegeven, dan dient het bedrijf zelf zorg te dragen voor deze aanvullende opleiding.
 - Bovenstaande geldt ook voor de inleen- of tijdelijke heftruckchauffeurs.
- De heftruckchauffeur houdt zijn kennis en kunde up to date. Periodiek vindt er een herhalingsmodule van een opleiding tot heftruckchauffeur plaats of een interne instructies en oefening.

- Een beginnende heftruckchauffeur wordt begeleid door een coachende collega.
- Het is een werknemer van 16 of 17 jaar toegestaan om met een heftruck te werken indien hij onder direct toezicht staat van een begeleider, zodat deze in kan grijpen bij onjuist gebruik. De 16- of 17 jarige is voldoende opgeleid en geïnstrueerd is. Onder de 16 jaar is het verboden om een heftruck te besturen.
- Een verkeersplan dient aanwezig te zijn (zie onderwerp verkeersplan).
- Gedragsregels voor de heftruckchauffeur zijn opgesteld met bijvoorbeeld afspraken over rijgedrag en gebruik veiligheidsgordel. Toezicht wordt gehouden op naleving van deze gedragsregels.
- De stoel van de heftruck dient periodiek onderhouden te worden op het instelmechanisme en het dempingvermogen (kwaliteit materiaal van de zitting en vering) van de stoel.
- Voordat de heftruckchauffeur zijn werkzaamheden aanvangt, voert hij een inspectie uit van de heftruck. Heeft hij een 'eigen' heftruck dan doet hij dit wekelijks, wisselt hij dagelijks van heftruck dan doet hij dit dagelijks.

Werkbak op hef-, of reachtruck

Een werkbak wordt geplaatst op de lepels van een heftruck en deze wordt omhoog gebracht, terwijl een werknemer in de werkbak staat. De volgende specifiek maatregelen worden genomen:

Drie sterren maatregel

- De heftruck is geschikt voor het heffen van een bemande werkbak zoals blijkt uit de conformiteitbeschrijving (CE verklaring Machinerichtlijn)
- De werkbak dient voorzien te zijn van een CE markering volgens de Machinerichtlijn met een Nederlandse gebruikershandleiding.
- De werkbakken moeten speciaal zijn ingericht om geplaatst op de lepels van de heftruck personen te verplaatsen. Ze moeten met behulp van deugdelijk bevestigingsmateriaal aan de lepels bevestigd zijn en beveiligd tegen onverhoeds losraken. De werkbak in combinatie met de heftruck dienen als samengesteld arbeidsmiddel het CE keurmerk te hebben (uitgezonderd de heftruck waarvan de conformiteitbeschrijving voldoet aan het heffen van een werkbak) . Hieronder vallen de volgende aanvullende beveiligingsmechanismen:
 - De veiligheidscoëfficiënt tegen kantelen van de heftruck bedraagt ten minste 1,5 bij de meest ongunstige positie van de werkbak met volle belasting.
 - Alle bewegingsfuncties van de heftruck zijn geblokkeerd tijdens het hijsen van de bemande werkbak behalve de rijd- en de neigfunctie.
 - De kabels en kettingen van het hefmechanisme zijn dubbel uitgevoerd.

Twee sterren maatregel

- Er worden alleen werkzaamheden op hoogte in een werkbak op de heftruck verricht op hoog gelegen en moeilijk te bereiken plaatsen. En indien andere middelen om die plaatsen te bereiken, grotere gevaren met zich meebrengen dan het vervoer van werknemers in een werkbak. De werkbak wordt alleen gebruikt bij werkzaamheden, die slechts enkele keren per jaar plaats vinden.
- De duur van de werkzaamheden is maximaal 4 uur.
- De heftruckchauffeur dient aanvullend geïnstrueerd te zijn voor het werken met een werkbak
- Controle en onderhoud van de veiligheidssystemen vinden plaats volgens de onderhoudsvorschriften van de fabrikant. Het is gebruikelijk dit minimaal 1 x per jaar uit te voeren tenzij anders aangegeven in de gebruikershandleiding of in de Risico Inventarisatie en Evaluatie (RIE).
- Tussen de heftruckchauffeur en de personen in de werkbak is een rechtstreeks goede communicatie (portofoons).
- De belasting van een heftruck met de volbelaste werkbak op de lepels mag in de ongunstigste situatie niet meer bedragen dan 50% van de toelaatbare werklust van de heftruck.
- Er wordt niet gereden met de heftruck indien een bemande werkbak op hoogte is.
- De horizontale verplaatsing van een werkbak die meer dan 0.2 m is geheven, is slechts toegestaan indien gereden wordt met een snelheid van maximaal 2.5 km/uur ten behoeve van het positioneren van de werkbak.
- De werknemer stapt niet in en uit op hoogte, tenzij dit noodzakelijk is voor de werkzaamheden en er een aanvullende Taak-Risico-Analyse (TRA) door de opdrachtgever is opgesteld.
- De gebruiker van de werkbak stapt in en uit de werkbak als deze op een vaste ondergrond staat en bevestigd is aan de lepels.

- Een werkbak is voorzien van een bedieningsorgaan (vrijgeefknop), dat bij bediening de hef- en daalbeweging vrijgeeft.
- Aan de zijde van de hefinrichting is over de hele breedte tot een hoogte van minimaal 1.75 m de werkbak voorzien van een scherm tegen klem- en pletgevaar.
- De heftruckchauffeur verricht indien een bemande werkbak op zijn heftruck zit, geen andere werkzaamheden en blijft in de heftruckcabine aanwezig.
- Met de werkbak worden geen goederen geheven en/of verplaatst.
- De werkbak wordt met geringe snelheid en zonder schokken of stoten geheven.
- Zowel de heftruckchauffeur als de gebruiker van de werkbak vult vóór de start van de werkzaamheden de checklist 'werkbak op heftruck' in. Alle vragen dienen met ja beantwoord te worden. Wanneer op één van de vragen met 'nee' is geantwoord mag er niet begonnen worden aan de werkzaamheden en moet er actie ondernomen worden om de knelpunten op te lossen op basis van een aanvullende Taak-Risico-Analyse.
- Voor de gebruiker van de werkbak gelden de volgende algemene instructies:
 - Draag altijd een veiligheidshelm en veiligheidsschoenen (tegen vallende delen)
 - Gebruik positioneringlijn (beperken bewegingsruimte) vastgezet aan speciaal bevestigingspunt
 - Tijdens hijsen handen binnen de werkbak (tegen knelgevaar werkbak/gebouw)
 - Werkbak nooit zwaarder belasten dan toegestaan (tegen overbelasting heftruck)
 - Duidelijke hand- en armseinen geven (tegen verkeerde beweging werkbak)
 - Duidelijke instructie via portofoon of ander communicatiemiddel aan de heftruckchauffeur (tegen verkeerde beweging werkbak)
 - Er worden geen trapjes en opstapjes gebruikt in de werkbak
 - Er wordt alleen werkzaamheden verricht binnen armbereik.

Elektrische pallettruck, pallet stapelaar, trekker, trekker met stuurstang, order verzameltruck waar bediener op zit of staat

De maatregelen, gericht op het voorkomen en beperken van het aanrijdgevaar, het gevaar van pletten en knellen van het lichaam of lichaamsdelen, lichaamstrillingen, het gevaar om getroffen te worden door vallende lading en een ongunstige zithouding, zijn:

Drie sterren maatregel

- Elke truck dient geschikt te zijn voor de beoogde werksituatie en voorzien van een CE markering volgens de Machinerichtlijn met een Nederlands talig gebruikershandleiding.
- In het pakket van eisen bij aanschaf van een truck waar de werknemer op staat of zit, wordt een zo laag mogelijk basisniveau van trillingen opgenomen door de combinatie van gewicht, constructie en het veer- en dempingsysteem van banden en truck. Naast het basisniveau van de truck spelen de trillingsdempende eigenschappen van de stoel, de omgevingsfactoren (bijvoorbeeld de vloer, obstakels e.d.) en het rijgedrag een rol. De totale blootstelling aan lichaamstrillingen dient bij voorkeur lager te zijn dan $0,5 \text{ m/s}^2$ gedurende een achturige blootstelling per werkdag en in ieder geval niet hoger dan $1,15 \text{ m/s}^2$.

Twee sterren maatregel

- Controle en onderhoud van de veiligheidssystemen vinden plaats volgens de onderhoudsvorschriften van de fabrikant. Het is gebruikelijk dit minimaal 1 x per jaar uit te voeren tenzij anders aangegeven in de gebruikershandleiding of in de Risico Inventarisatie en Evaluatie (RIE). Het houdt het volgende in:
 - Geen voortbeweging bij het starten
 - Geen voortbeweging zonder dat alle delen in een veilige positie staan
 - Geen snellere voortbeweging dan de lopende bediener
 - Controle op goede werking van vertragen, stoppen en vastzetten (parkeerstand)
 - Goede en veilige op- en afstap tot de bedieningsplaats
 - Afscherming in goede staat voor knel- of pletgevaar door de wielen
 - Goede constructie van de bedieningsorganen en hun werkwijze.
 - Goede en juiste werking beveiliging tot veilige stilstand bij het uitvallen van het hoofdsysteem
- De kennis en kunde van de hefchauffeur dient aan minimale voorwaarden te voldoen. Hij dient geïnstrueerd te zijn. Hetzelfde geldt voor ook voor inleen- of tijdelijke werknemers.
- Een verkeersplan dient aanwezig te zijn (zie onderwerp verkeersplan).
- Gedragsregels voor de gebruiker zijn opgesteld met rijgedrag, verkeersregels e.d. Toezicht op naleving wordt uitgevoerd.

- De stoel van de truck (indien aanwezig) dient periodiek onderhouden te worden op het instelmechanisme en het dempingvermogen (kwaliteit materiaal van de zitting en vering) van de stoel.

Aanvullende maatregelen voor de orderverzameltruck

Drie sterren maatregel

- De wielen van een order verzameltruck waar de werknemer op staat of lopend bediend zijn zodanig afgeschermd dat de voeten niet bekneld kunnen worden.
- In het pakket van eisen bij aanschaf van een order verzameltruck wordt rekening gehouden met een (instelbare) werkhoogte.
- Een man-up order verzameltruck dient uitgerust te zijn van een kooiconstructie
- Een man-up order verzameltruck heeft op vloerniveau een bedieningsmechanisme om de cabine op hoogte, bv bij onwel worden van de werknemer, te laten zakken
- De bedieningsplaats van een man-up order verzameltruck dient in het midden van het werkplateau geplaatst te zijn om knelgevaar tussen werkplateau en stelling te voorkomen.

Twee sterren maatregel

- Afschermingen ten aanzien van wielen indien de wielen met de voeten en handen bereikt kunnen worden.
- Het op- en afstappen dient alleen plaats te vinden bij een stilstaand voertuig.
- Het reiken op hoogte is beperkt tot armlengte.
- Het uitstappen op hoogte is verboden

Aangedreven deuren

De kans op pletten en knellen van het lichaam of lichaamsdelen bij het gebruik van aangedreven rol-, kantel-, vouw en schuifdeuren uitgezonderd brandwerende deuren wordt gereduceerd door de volgende maatregelen:

Drie sterren maatregel

- Elke deur dient voorzien te zijn van een CE markering volgens de Machinerichtlijn met een Nederlandstalige gebruikershandleiding.

Twee sterren maatregel

- Controle en onderhoud van de veiligheidssystemen vinden plaats volgens de onderhoudsvorschriften van de fabrikant. Het is gebruikelijk dit minimaal 1 x per jaar uit te voeren tenzij anders aangegeven in de gebruikershandleiding of in de Risico Inventarisatie en Evaluatie (RIE). Het geldt minimaal voor:
 - De beveiliging tegen uitlichten, aflopen en vallen van de deuren
 - De automatische stop of omkering van de deurbeweging indien een werknemer bekneld raakt
 - De beperkte kracht voor het handmatig openen bij calamiteiten
 - De fysieke afscherming van draaiende en bewegende delen van het aandrijfmechanisme
 - Het handmatig openen van de deuren bij stroomuitval
 - Het stopmechanisme van de deurbeweging indien een werknemer bekneld dreigt te raken

Dockboard

Het gaat om in de vloer aangebrachte scharnierende dekplaten met hydraulische cilindraandrijving die gebruikt worden om de afstand en het hoogteverschil tussen de vloer van het magazijn/warehouse/distributiecentrum en de vloer van de vrachtwagen te overbruggen tijdens het laden en lossen van goederen. Andere benamingen zijn docklevelers of laadbruggen en indien voorzien van een afscherming dockshelters, docksluizen of dockseals.

De te nemen maatregelen zijn:

Drie sterren maatregel

- Elke dockboard dient te zijn voorzien van een CE markering volgens de Machinerichtlijn met een Nederlandstalige gebruikershandleiding.
- In het pakket van eisen bij aanschaf van een dockboard dient:
 - De geschiktheid opgenomen te zijn voor de te verwachten afmetingen en belasting
 - De vloer voldoende stroef en slijtvast
 - De zijkanten van de omhoog gescharnierde dockboard ten opzichte van de vloer van

het laadplatform zijn afgesloten

Twee sterren maatregel

- Controle en onderhoud van de veiligheidssystemen vinden plaats volgens de onderhoudsvorschriften van de fabrikant. Het is gebruikelijk dit minimaal 1 x per jaar uit te voeren tenzij anders aangegeven in de gebruikershandleiding of in de Risico Inventarisatie en Evaluatie (RIE). Het geldt minimaal voor:
 - Het handhaven van een horizontale stand bij gebruik
 - Geen bots, stoot, schaaf, val of knelrisico bij een horizontale stand.
 - De goede staat en het functioneren van de vergrendeling
 - De afschermingen aan beide zijanten van het dockboard in de meest geheven stand met de laadvloer zijn volledig, intact en niet verbogen
 - Het vlak van het dockboard is onbeschadigd, vlak en heeft een scherpe randen
 - De staat en bevestiging van de scharnieren
- De hellingshoek dient bij voorkeur niet groter dan 10% te zijn. Bij een grotere hellingshoek moet een waarschuwbord zijn geplaatst waarop het hellingspercentage is aangegeven
- Het onbedoeld weggrijden van de vrachtwagen wordt voorkomen door het gebruik van een vrachtwagen vergrendelsysteem of wielblokkering systeem (o.a. door het gebruik van wielkeggen).
- Bij een dockboard dat niet in gebruik is, is de doorgang afgesloten voor personen en transportmiddelen met bijvoorbeeld de verstelbare helling die in een horizontale stand vergrendeld staat, of een zelf sluitende deur, of met een leuning of hekwerk.
- De oprijklep van de dockboard, die de korte afstand overbrugt tussen de laadvloer van de vrachtwagen en de vloer van het laadplatform, moet minimaal een overlap hebben van 20cm.
- De vloerranden van de oprijklep zijn gemarkeerd.
- De overgang van een transportroute naar het dockboard is gemarkeerd op de vloer.

Goederenlift

De kans op pletten en knellen van de handen, voeten en hoofd bij het gebruik en controleren van goederenliften wordt gereduceerd door de volgende maatregelen:

Drie sterren maatregel

- Elke goederenlift dient geschikt te zijn voor de beoogde werksituatie en voorzien te zijn van een CE markering en certificaat volgens de Machinerichtlijn met een Nederlandstalige gebruikershandleiding.
- Elke goederenlift dient na plaatsing binnen 12 maanden gekeurd te worden door een hiervoor gecertificeerd bedrijf. De herkeurdatum dient zichtbaar in de lift te zijn aangegeven.
- De keuringsinstantie moet tijdens de periodieke keuring aanvullend aan de normale keuringshandelingen vaststellen of de lift veilig is voor zijn omgeving evenals voor personen die onderhoud en keuringen verrichten.
- De eigenaar van de lift moet zorgen voor veilige werkomstandigheden voor de liftmonteur voor inspectie en onderhoud en voor de keuringsdeskundige voor het verrichten van de keuring.

Twee sterren maatregel

- Controle en onderhoud van de veiligheidssystemen vinden plaats volgens de onderhoudsvorschriften van de fabrikant. Het is gebruikelijk dit minimaal 1 x per jaar uit te voeren tenzij anders aangegeven in de gebruikershandleiding of in de Risico Inventarisatie en Evaluatie (RIE). Het geldt minstens op:
 - Liftwerking pas mogelijk bij een gesloten deur/hek etc.
 - Goede staat van afscherming van de liftschacht
 - Juiste gelijke stophoogte (liftvloer met verdiepingsvloer)
 - Doorzakken van de lift bij belasting
 - Indicatie van maximale belasting
 - Aanwezigheid bord "Personenvervoer verboden"
 - En overige punten die op de Veiligheid en Onderhoud en Keuringschecklist (VOK-lijst) voorkomen
- De goederenlift wordt bij gebruik niet hoger belast dan het maximale draaggewicht
- De vloer van de goederenlift wordt bij gebruik gelijkmatig belast.

Een ster maatregel:

- Elk aspect van disfunctioneren van of schade aan de goederenlift of overschrijden van de herkeurdatum moet direct gemeld worden aan de eigenaar.

Heftafel / schaar Tafel

De kans van pletten en knellen van de handen en voeten bij het gebruik van een heftafel voor goederen wordt gereduceerd door de volgende maatregelen.

Drie sterren maatregel

- Elke heftafel dient voorzien te zijn van een CE markering volgens de Machinerichtlijn met een Nederlandstalige gebruikershandleiding.
- Het maximale veilig draaggewicht moet zijn aangegeven.

Twee sterren maatregel

- Controle en onderhoud van de veiligheidssystemen vinden plaats volgens de onderhoudsvorschriften van de fabrikant. Het is gebruikelijk dit minimaal 1 x per jaar uit te voeren tenzij anders aangegeven in de gebruikershandleiding of in de Risico Inventarisatie en Evaluatie (RIE). Het houdt het volgende in:
 - Deugdelijk vastgezet aan vloer of ondersteuningsconstructie
 - Goede werking van de automatische vastzetinrichting bij een kiepend platform
 - Glad oppervlak van de looprollen/-wielen en niet gescheurd
 - Juiste werking van noodstopschakelaars
 - Een recht en onvervormd scharenpakket
 - De juiste werking van de beveiliging langs de onderzijde van de plateau
 - Goede staat van afscherming van knel/pletplaatsen onder het plateau
 - Goede staat van hefaandrijving (bijvoorbeeld geen olie lekkage van hydraulisch systeem)
 - Horizontale stand en beschadigingen van het plateau
 - Gelijkmatic en rustig heffen en dalen van het plateau
 - Veilige bediening van de bedieningsknoppen

Hijsinrichtingen

Onder hijsinrichtingen worden bedoeld lieren, takels en kranen voor verticaal transport van vrij hangende lasten. De kans van pletten en knellen van de handen en voeten bij het gebruik van hijsinrichtingen voor goederen wordt gereduceerd door de volgende maatregelen:

Drie sterren maatregel

- Elke hijsinrichting dient voorzien van een CE markering volgens de Machinerichtlijn met een Nederlandstalige gebruikershandleiding.
- Het veilig hijsgewicht moet zijn aangegeven
- De datum van herkeuring moet zijn aangegeven

Twee sterren maatregel

- Controle en onderhoud van de veiligheidssystemen vinden plaats volgens de onderhoudsvorschriften van de fabrikant. Het is gebruikelijk dit minimaal 1 x per jaar uit te voeren tenzij anders aangegeven in de gebruikershandleiding of in de Risico Inventarisatie en Evaluatie (RIE). Het geldt minstens op:
 - Vervorming of slijtage van de kettingschakelarmen
 - Knikken, knopen of slijtage van staalkabels
 - Ontbreken van veiligheidsklep op de hijshaak
 - Uitbuigen van de hijshaak
 - De goede staat van de eindstoppen of goede werking van de eindschakelaars bij een bovenloopkraan
 - De goede staat en werking van de hoog hijs eindschakelaar
 - Loszittende geborgde moeren
 - Aanwezigheid of duidelijkheid van functie aanduidingen van de bedieningsorganen
 - Goede en juiste werking van de bedieningsorganen
 - Goede en juiste werking van de hef- en losrichting.
 - Goede en juiste werking van de rem en vasthoudstand

Een ster maatregel

- Alleen geïnstrueerde en bevoegde personen mogen de hijsinrichtingen te bedienen
- Niet met de hand aanhaken of met de voet aanzetten van de strop en tegelijkertijd hijsen
- Het markeren of afzetten van het hijsgebied.
- Niet hijsen boven of verplaatsen over mensen

Machines zoals palletiseer machine, overpak machine, krimpfolie machine, wikkelaar

Om de veiligheid van de werknemer te bevorderen worden de volgende maatregelen genomen:

Drie sterren maatregel:

- Elke machine moet voorzien zijn van een CE markering volgens de Machinerichtlijn met een Nederlandstalige gebruikershandleiding.
- Een productielijn, waarin machines aan elkaar gekoppeld zijn, moeten eveneens als geheel een CE markering met certificaat bezitten. Als een dergelijk productielijn als een geheel van een leverancier wordt betrokken dan dient de leverancier voor deze CE markering met certificaat zorg te dragen. Een tip is om dit op te nemen in het koopcontract. Als een bedrijf "losse" machines aanschaf en deze zelf tot een productielijn samen stelt, dan moet het bedrijf zelf voor een CE markering zorgen. De eigenaar van het bedrijf is hiervoor hoofdelijk aansprakelijk.

Twee sterren maatregel:

- Controle en onderhoud van de veiligheidssystemen vinden plaats volgens de onderhoudsvorschriften van de fabrikant. Het is gebruikelijk dit minimaal 1 x per jaar uit te voeren tenzij anders aangegeven in de gebruikershandleiding of in de Risico Inventarisatie en Evaluatie (RIE).

Een ster maatregel:

- Alleen geïnstrueerde en bevoegde personen mogen de machines te bedienen
- Het markeren of afzetten van het 'werkgebied' van de machine.

4. Fysieke belasting

Trekken en duwen

In een magazijn/distributiecentrum/warehouse komt fysieke belasting voor bij trekken en duwen van de rolcontainer, dolly, roly en de handpallettruck (HTP).

Trek- en duwkrachten kunnen gemeten worden, maar er zijn te veel onduidelijkheden over de invloed van de ondergrond, de wielen en het aantal verplaatsingen op het maximaal toegestane beladingsgewicht e.d. en daardoor te veel onduidelijkheden voor het opstellen van praktische toepasbare richtlijnen voor de inzet van hulpmiddelen of alternatieve transportmiddelen. Daarom zal nader onderzoek uitgevoerd worden in combinatie met het gebruik in het distributievervoer. Tot nadere gegevens uitgewerkt zijn, wordt geadviseerd te streven naar een maximale aanzetkracht (startkracht) van 300 Newton en 200 Newton met 500N voor incidenteel gebruik.

Maatregelen voor het gebruik van de rolcontainer, roly en dolly:

Drie sterren maatregel:

- Gedurende de looptijd van de Arbocatalogus wordt nader onderzoek verricht om een richtlijn op te stellen voor de keuze van een ander transportmiddelen of de inzet van hulpmiddelen gerelateerd aan de beladingsgraad en de ondergrond zowel voor het gebruik in een warehouse/distributiecentrum/magazijn als voor het gebruik in het distributievervoer.
- De kracht voor het op gang brengen van een rolcontainer wordt beperkt tot 30 kilogram en voor het op gang houden 20 kilogram. Bij incidenteel verplaatsen van een rolcontainer dient een startkracht van 50 kilogram niet overschreden te worden.
- Bij aanschaf van de container worden de keuze van de wielen opgenomen in het pakket van eisen. De wielen worden afgestemd op de werkomgeving (bijvoorbeeld stoffig, koud), de ondergrond, de gewenste frequentie van onderhoud en vervanging en de rolweerstand.

Twee sterren maatregel:

- De loopafstand wordt zo veel mogelijk beperkt
- Drempels en obstakels worden vermeden; zijn ze toch aanwezig dan worden drempelplaten gebruikt
- Zijn de rolcontainers in eigendom dan wordt een onderhoudsschema van de wielen opgesteld (bijvoorbeeld 1 x per half jaar periodieke controle en onderhoud) en een plan om rolcontainers met kapotte wielen uit het werkproces te halen

- Zijn de rolcontainers niet in eigendom, dan dienen met de eigenaar afspraken gemaakt te worden over het onderhoud van de wielen en het plan van aanpak om rolcontainers met kapotte wielen uit het werkproces te halen
- Taakroulatie
- Een rolcontainer heeft een grip tussen schouder- en heuphoogte en bij voorkeur op borsthoogte

Opmerking: het rustig op gang brengen van de rolcontainer is essentieel om de trek- en duwkrachten te beïnvloeden. Dit is een onderdeel van de voorlichting en instructie.

Maatregelen voor het gebruik van de handpallettruck

Drie sterren maatregel:

- Gedurende de looptijd van de Arbocatalogus wordt nader onderzoek verricht om een richtlijn op te stellen voor de keuze van een ander transportmiddel of de inzet van hulpmiddelen gerelateerd aan de beladingsgraad en de ondergrond zowel voor het gebruik in een warehouse/distributiecentrum/magazijn als voor het gebruik in het distributievervoer.
- De kracht voor het op gang brengen van een handpallettruck wordt beperkt tot 30 kilogram en voor het op gang houden 20 kilogram. Bij incidenteel verplaatsen van een rolcontainer dient een startkracht van 50 kilogram niet overschreden te worden.

Twee sterren maatregel:

- De loopafstand wordt zo veel mogelijk beperkt.
- Drempels en obstakels worden vermeden; zijn ze toch aanwezig dan worden drempelplaten gebruikt;
- Taakroulatie.

Opmerking: het rustig op gang brengen van de handpallettruck is essentieel om de trek- en duwkrachten te beïnvloeden. Dit is een onderdeel van de voorlichting en instructie.

Tillen

Onderstaande richtlijn geeft aan wanneer maatregelen gewenst of noodzakelijk zijn. De basis voor deze richtlijn is de NIOSH methode. Bij een tilgewicht van 2 maal of hoger dan het aanbevolen gewicht uit de NIOSH methode zijn maatregelen noodzakelijk en ligt het tilgewicht 1 á 2 maal hoger dan aanbevolen dan zijn maatregelen gewenst. Voorwaarden voor onderstaande richtlijn zijn:

- Voldoende werkruimte voor de werknemer om bij te stappen (geen draaiing in de rug)
- Een maximale verticale verplaatsingsafstand van 100 cm
- Het voorwerp is goed vast te pakken, heeft handvaten en geen afwijkende afmetingen
- Het tillen wordt verspreid over de werkdag uitgevoerd (8 uur)

| Pakafstand (horizontaal) | Gewicht | Aantal keren per uur | Pakhoogte wijkt af van tussen voet en hoofdhoogte | Geen maatregelen gewenst of noodzakelijk | Maatregelen gewenst | Maatregelen noodzakelijk |
|--------------------------|----------|----------------------|---|--|---------------------|--------------------------|
| Buiten bereik arm | 1-4 kg | nvt | | | X | |
| | > 5 kg | nvt | | | | X |
| Binnen bereik arm | > 13 kg | nvt | | | | X |
| | 7-12 kg | < 120 | | | X | |
| | 1- 6 kg | < 120 | | X | | |
| Binnen bereik onderarm | > 23 kg | < 120 | | | | X |
| | 16-23 kg | < 120 | | | X | |

| | | | | | | |
|--|----------|-------|-------------------------------|---|---|--|
| | 12-15 kg | < 120 | Tussen heup en schouderhoogte | X | | |
| | 12-15 kg | < 120 | | | X | |
| | 1-11 kg | < 120 | | X | | |

Indien de werkzaamheden en de omstandigheden niet passen in bovenstaande tabel zal in de Risico Inventarisatie en Evaluatie (RIE) nagegaan dienen te worden of maatregelen gewenst of noodzakelijk zijn.

De volgende maatregelen worden genomen indien maatregelen noodzakelijk zijn:

Drie sterren maatregel:

- o Inzet tilhulpmiddelen

Of

- o De te tillen gewichten reduceren

Twee sterren maatregel;

- o Met tweeën tillen indien het zich incidenteel voordoet
- o Aanpassen van tilsituatie zodat er binnen onderarmbereik getild kan worden en zoveel mogelijk binnen heup- en schouderhoogte

De volgende maatregelen worden genomen indien maatregelen gewenst zijn:

Drie sterren maatregel:

- o Inzet tilhulpmiddelen

Of

- o De te tillen gewichten reduceren

Twee sterren maatregel;

- o Aanpassen van tilsituatie zodat er binnen onderarmbereik getild kan worden
- o Taakroulatie.

Dragen

Onderstaande richtlijnen geven aan wanneer maatregelen gewenst of noodzakelijk zijn voor een- of tweehandig dragen. Voorwaarden voor onderstaande richtlijn zijn:

- het voorwerp is goed vast te pakken, heeft handvaten en geen afwijkende afmetingen
- het voorwerp is vast te pakken binnen onderarmbereik
- het dragen wordt verspreid over de werkdag uitgevoerd (8 uur) met ene frequentie van maximaal 1 x minuut
- er is voldoende ruimte om recht op te staan en te lopen
- de draaghoogte ligt tussen heup- en ellebooghoogte

| Tweehandig dragen van voorwerpen | | | |
|----------------------------------|--|---------------------|--------------------------|
| Draagafstand | Geen maatregelen gewenst of noodzakelijk | Maatregelen gewenst | Maatregelen noodzakelijk |
| < 2 meter | < 16 kilogram | | > 20 kilogram |
| 2-8,5 meter | < 14 kilogram | | > 20 kilogram |
| > 8,5 meter | | | X |

| Eenhandig dragen van voorwerpen | | | |
|---------------------------------|-----------------------------|---------------------|--------------------------|
| Draagafstand | Geen maatregelen gewenst of | Maatregelen gewenst | Maatregelen noodzakelijk |
| | | | |

| | | | |
|-------------|----------------|--|----------------|
| | noodzakelijk | | |
| < 30 meter | < 3,9 kilogram | | > 7,4 kilogram |
| 30-60 meter | < 3,9 kilogram | | > 6,7 kilogram |
| 60-90 meter | < 3,5 kilogram | | > 6,3 kilogram |
| > 90 meter | | | X |

Indien de werkzaamheden en de omstandigheden niet passen in bovenstaande tabel zal in de Risico Inventarisatie en Evaluatie (RIE) nagegaan worden of maatregelen gewenst of noodzakelijk zijn.

De volgende maatregelen worden genomen indien maatregelen gewenst of noodzakelijk zijn:

Drie sterren maatregel

- o Inzet transportmiddelen

Of

- o De te dragen gewichten reduceren

Twee sterren maatregel

- o Taakrotatie

Repetierend werk

Repetierend werk komt vooral voor bij toegevoegde waarde activiteiten (ook wel value added logistics of value added services genoemd). Een activiteit valt onder repeterend werk indien het minimaal één uur per dag dezelfde of min of meer dezelfde handelingen uitgevoerd worden uitgezonderd beeldschermwerk.

Onderstaande richtlijn geldt voor repeterend werk als voldaan wordt aan:

- Krachtsuitoefening met een hand < 60 N (< 6 kg)
- Geen gebruik trillend (aangedreven) handgereedschap
- Geen precisie taken
- Geen gebruik handschoenen
- Geen piekbelasting (bijvoorbeeld slaan met vlakke hand of vuist).

Indien aan een van de uitgangspunten niet voldaan wordt, dient de werksituatie specifiek beoordeeld te worden op het risico op fysieke overbelasting.

Opmerking:

Handelingen met een krachtinspanning groter dan 6 kg vallen niet onder repeterend werk, maar onder tillen, dragen, trekken of duwen.

De richtlijn geeft aan wanneer maatregelen gewenst of noodzakelijk zijn:

| Repetierend werk | | | | |
|--------------------|--------------------------------------|--|--|---|
| | | Geen maatregelen gewenst of noodzakelijk indien voldaan wordt aan onderstaande voorwaarden | Maatregelen gewenst bij onderstaande voorwaarden | Maatregelen noodzakelijk bij onderstaande voorwaarden |
| Kracht | Kracht per hand | < 60 N (<6 kg) | < 60 N (<6 kg) | < 60 N (<6 kg) |
| | Duur | < 4 seconden | > 4 seconden | > 4 seconden |
| | Frequentie | < 4 x per minuut | > 4 x per minuut | > 4 x per minuut |
| Houding % werktijd | Hoofd voorovergebogen en/of gedraaid | < 10 % | 10-50 % | > 50 % |

| | | | | |
|-----------------------------|-------------------------|-----------------------|--------------------------------|--------------------------------|
| | Hoofd achterovergebogen | < 10 % | 10-50 % | > 50 % |
| | Schouders opgetrokken | < 10 % | 10-50 % | > 50 % |
| | Onderarmen draaien | < 10 % | 10-50 % | > 50 % |
| Reiken | | binnen onderarmbereik | binnen armbereik | buiten armbereik |
| Werkhoogte | | Rondom ellebooghoogte | Tussen schouder- en heuphoogte | Buiten schouder- en heuphoogte |
| Koude en Tocht | | Afwezig | Aanwezig | Aanwezig |
| Kortdurend werk onderbreken | | Ja | Ja/nee | Nee |

Indien de werkzaamheden en de omstandigheden niet passen in bovenstaande tabel zal in de Risico Inventarisatie en Evaluatie (RIE) nagegaan dienen te worden of maatregelen gewenst of noodzakelijk zijn.

Drie sterren maatregel

- o Ontwerp werkproces en werkstation met vooraf een risico inschatting fysieke belasting

Twee sterren maatregel

- o Taakrotatie
- o Aanpassen bestaande inrichting werkplek met werkhoogte, reikwijdte e.d.
- o Voorkomen koude en tocht
- o Mogelijkheid creëren om het werk naar eigen inzicht kortdurend te onderbreken

Zittend of staand werk

Naast het repeterend karakter van de toegevoegde waarde activiteiten is de afweging tussen het zittend of staand uitvoeren ook van belang.

De volgende maatregelen worden genomen:

Drie sterren maatregel

- o Bij de indeling van het werkproces wordt een afweging gemaakt of het werk zittend of staand of met gebruik van stasteun of door een combinatie van staan en zitten uit te voeren. De inrichting van het werkstation wordt er op aangepast.

Twee sterren maatregel

- o Bij een bestaande werkplek wordt bepaald of de inrichting van het werkstation zich leent voor zitten of staand werk of een combinatie. Wordt er staand gewerkt dan wordt afhankelijk van de totale tijdsduur op een werkdag nagegaan of het gebruik van stamatten geïndiceerd is.

4. Inrichting

Magazijnstellingen

De maatregelen om instorten, verschuiven, omvallen of kantelen van de magazijnstelling en de daarin opgeslagen voorwerpen te voorkomen zijn:

Drie sterren maatregel:

- o Magazijnstellingen hoger dan 8.5 meter en magazijnstellingen die vloeren dragen zijn bouwconstructies geen gebouw zijnde. En voor deze constructies dient een vergunning aangevraagd te worden bij de gemeente.
- o De constructie wordt voor de in gebruik name gekeurd door een deskundige en vervolgens bij elke aanpassing, die invloed heeft op de sterkte van de constructie.
- o Het draagvermogen van de vloer en magazijnstelling zijn op elkaar afgestemd.
- o De magazijnstellingen zijn op de vloer verankerd en niet aan de bouwconstructie (bijvoorbeeld muren of stalen binten).

Twee sterren maatregel:

- Het draagvermogen van een magazijnstelling is per onderdeel en in zijn totaliteit vastgesteld, staat aangegeven op de stelling en wordt niet overschreden.
- De constructie wordt beschermd tegen de gevolgen van aanrijding door een intern transportmiddel, door het aanbrengen van bijvoorbeeld hoekbeschermers, jukbeschermers, stijlbeschermers of inrijdbeschermers. Bij gebruik van een heftruck is de bescherming minimaal 40 cm hoog.
- De liggers worden beschermd tegen uitlichten door het plaatsen van veiligheidspennen in de verbinding legger en stellingstaander.
- Het (door)vallen van goederen uit de magazijnstelling wordt tegengegaan door bijvoorbeeld het aanbrengen van schopranden, leuningwerk, palletstops, gaaswanden, valrekken en -roosters.
- Periodiek vindt een inspectie plaats van de magazijnstelling om zichtbare mankementen op te sporen en een prioritering aan te brengen in de te nemen maatregelen (zie tipkaart)
- Voor magazijnstellingen hoger dan 8,5 meter en magazijnstellingen die vloeren dragen gelden de volgende aanvullende maatregelen:
 - Het aanstellen van een veiligheidsfunctionaris, die verantwoordelijk is voor het dagelijkse juiste gebruik en toereikend onderhoud van deze magazijnstellingen
 - 1x per jaar een keuring laten verrichten door een deskundig persoon. Op grond van deze keuring worden maatregelen met de hoogste prioriteit uitgevoerd.
- Een verrijdbare of verplaatsbare stelling is voorzien van een automatische afslagbeveiliging. Indien een automatische afslag niet haalbaar is wordt volstaan met een minimale afstand van 50 cm tussen de gesloten stellingen.
- De breedte van de stellinggang wordt bepaald aan de hand van de afmetingen en draaicirkel van de heftruck inclusief belading met een minimale veiligheidsafstand van 300 mm beiderzijds.

Verkeersplan

De maatregelen om verkeersongevallen met voetgangers en/of interne transportmiddelen te voorkomen worden vastgelegd in een verkeersplan.

Twee sterren maatregel:

- Een looproute is bestemd voor personen die geen werkzaamheden verrichten in het werkgebied van een heftruck. De scheiding tussen de looproute en het werkgebied van de heftruck wordt door middel van lijnen, bij voorkeur met verschillende kleuren, aangegeven op de vloer.
- Ligt de plaats van de manoeuvreerruimte van een intern transportmiddel direct naast een gemarkeerde looproute of werkplek dan wordt een fysieke afscherming aangebracht.
- Bij een doorgang in een looproute uitkomend in het werkgebied van de heftruck wordt een fysieke afscheiding aangebracht. Het doel is de voetganger te waarschuwen dat hij het werkgebied van de heftruck nadert.
- Verkeersregels worden opgesteld voor het kruisen van transportroutes en/of looproutes, voor eenrichtingsverkeer en voor de maximale toegestane rijsnelheid. Deze kunnen eventueel ondersteund worden door verkeersborden, stoplichten, waarschuwingslichten en spiegels.
- De voetgangersroutes zijn voldoende breed. Uitgangspunt is een minimale breedte van 60 cm.
- De breedte van de transportroutes wordt bepaald aan de hand van de afmetingen en draaicirkel van de heftruck inclusief belading met een minimale veiligheidsafstand van 300 mm beiderzijds.
- Gedragsregels zijn opgesteld voor de heftruckchauffeur, de voetganger en de werknemer.
- Er zijn toelatingsvoorwaarden opgesteld voor voetgangers (voor zowel werknemers als derden).

Een ster maatregel:

- Werknemers lopend werkzaam in het werkgebied van een heftruck dragen zichtbaarheidskleding.

Vloeren

Drie sterren maatregel

- Het draagvermogen van de vloer en de werkzaamheden in het magazijn zijn op elkaar afgestemd
- Het materiaal van de vloer en de werkzaamheden (bijvoorbeeld rijden met heftruck) zijn op elkaar afgestemd
- Het materiaal van de vloer is afgestemd op de gevaarlijke stoffen die bij calamiteiten de vloer kunnen aantasten (bijvoorbeeld in de acculaadruimte)

Twee sterren maatregel

- In de transportroutes worden drempels en oneffenheden voorkomen
- De vloer van de voetgangersroute is voldoende stroef
- Een beschadigde vloer wordt tijdig hersteld

- Bij inrichting van het magazijn/warehouse/distributiecentrum worden hellingen bij voorkeur voorkomen. Indien er toch hellingen aanwezig zijn is de hellingshoek maximaal 10 graden

Entresol

Om valgevaar, het gevaar getroffen te worden door vallende voorwerpen en een overbelasting van de entresol met gevaar van instorten te voorkomen, worden de volgende maatregelen genomen:

Drie sterren maatregel

- Het draagvermogen van de vloer staat aangegeven op de entresol.
- De entresol heeft minimaal twee veilige toe- en uitgangen

Twee sterren maatregel

- De entresol is aan de open zijden voorzien van een afsluiting; bijvoorbeeld hekwerk. Het hekwerk is minimaal 1 meter hoog, heeft een tussenregel op halve hoogte en een schoprand van minimaal 15 cm hoog.
- De laad/losplaats in de open zijde dient indien deze niet gebruikt wordt afgeschermd te zijn, bijvoorbeeld door verschuifbare of opklapbare hekwerk, of door een deur of door een ketting. Een ketting is alleen toegestaan indien de laadlosplaats 100 cm naar binnen is geplaatst van de entresol.

Heeft de entresol een werkplek en wordt er minimaal 2 uur per dag gewerkt, dan worden de volgende aanvullende maatregelen genomen:

Twee sterren maatregel:

- Isolement van de werknemer wordt voorkomen bijvoorbeeld door taakrotatie
- Er worden voorzieningen zoals bijvoorbeeld een ventilator geplaatst om de temperatuur en de ventilatie te reguleren

Een ster maatregel:

- De entresol is voorzien van een brandblusapparaat
- De calamiteitensituatie van het werkstation op de entresol is beschreven in het BHV plan.

5. Acculaadstation

De beschreven maatregelen zijn van toepassing voor accu's waarbij waterstofgas tijdens het laden van de accu's vrij komt. Het betreft accu's waar het elektrolyt bestaat uit een oplossing van gedestilleerd water en zwavelzuur (ook wel accuzuur genoemd). Waterstofgas is niet gevaarlijk voor de gezondheid, maar is explosief.

Een acculaadstation staat in een ruimte waar ook andere werkzaamheden plaatsvinden als voldaan is aan de volgende voorwaarden:

- Tot en met 4 acculaders en een vermogen van minder dan 2 kW
- De acculader voldoet aan NEN-EN-IEC 60335-2029
- Er een natuurlijke ventilatie op de buitenlucht
- Geen open vuur en een rookverbod van minimaal 2 meter rondom (aangegeven met pictogrammen)
- Een afstand tussen lader en accu in de heftruck van minstens 100 cm.

Uit onderstaande tabel is af te lezen welke accubatterij, waarbij tijdens het laden waterstofgas vrijkomt, maximaal geladen mag worden in een ruimte waar andere werkzaamheden plaatsvinden

| Nominale spanning | Maximum capaciteit in Ah bij 5-urige ontlasting |
|-------------------|---|
| 12 Volt | 833 Ah |
| 16 Volt | 625 Ah |
| 24 Volt | 417 Ah |
| 30 Volt | 333 Ah |
| 36 Volt | 277 Ah |
| 48 Volt | 209 Ah |
| 72 Volt | 139 Ah |
| 80 Volt | 125 Ah |

Ah geeft de capaciteit aan uitgedrukt in ampère uur. VAh is het product van voltage (V) en Ah. Bijvoorbeeld: bij 12 Volt en 833 Ah is de totale energie-inhoud $12 \times 833 = 9996$ VAh.

Voor een acculaadstation in een ruimte waar geen andere werkzaamheden plaats mogen vinden geldt:

- Ventilatie
 - Twee sterren maatregel
 - Er is minimaal een dampafzuiging op de accubatterij of een mechanische ruimte ventilatie. Dampafzuiging op de accubatterij dient geplaatst te zijn door een deskundig bedrijf. Voor de mechanische ruimte ventilatie geldt:
 - De minimale benodigde mechanische ventilatie kan als volgt indicatief worden berekend:

$$N > 0,055 \times n \times L$$

N = aantal kubieke meter verse lucht per uur
n = aantal cellen van de batterij
L = laadstroom in Ampère

Een voorbeeld: Een laadstation met 4 batterijen van 12 volt (elke batterij heeft 6 cellen, dus totaal 24 cellen) worden geladen met een laadstroom van 6 Ampère. De rekensom wordt dan: $N > 0,055 \times (4 \times 6) \times 6 = 7,92 \text{ m}^3$ per uur.
 - de lucht aanvoeropeningen zo laag mogelijk geplaatst en de luchtafvoer openingen zo hoog mogelijk (waterstofgas is lichter dan lucht en verzamelt zich tegen het plafond)
 - het voorkomen van een open verbinding (lek) via plafond of muuropeningen naar de aangrenzende ruimtes
 - het voorkomen van het oplopen van de concentratie waterstofgas op bepaalde plaatsen in de ruimte door het diagonaal plaatsen van de ventilatieopeningen en het vermijden van obstakels in de luchtstroom (bv plafondbalken, een kast die staat voor een ventilatie opening, het afplakken van een ventilatie opening).
 - het opladen van de accubatterij stopt indien de mechanische ruimte ventilatie uitvalt.
- De elektrische installatie
 - Drie sterren maatregel
 - Voldoende vermogen voor de gevraagde capaciteit van opladen
 - Geïnstalleerd door een erkend installateur
 - Explosie veilig uitgevoerd te zijn
 - Twee sterren maatregel
 - periodiek gekeurd.
- Bij onderhoud aan accu's (bijvoorbeeld bijvullen van gedemineraliseerd water of werken met elektrolyt)
 - Een ster maatregel
 - In de directe omgeving zijn absorptiemiddelen en natrium carbonaat aanwezig. Natrium carbonaat neutraliseert het accuzuur.
 - De volgende persoonlijke beschermingsmiddelen worden gebruikt voorschot, gelaatsmasker en rubberen handschoenen.
 - Een douche en oogdouche of oogspoelflesje zijn dicht bij gebruikelijke onderhoudsplaats aanwezig. Zorg voor periodieke verversing van de spoelvloeistof.
 - De wanden van accuzuurcontainer zijn dubbel uitgevoerd of de container wordt in een opvangbak geplaatst.
 - De vloer van de accuruimte moet in verband met morsen van accuzuur vloeistofdicht zijn en enigszins aflopend. Op het laagste punt van de laadruimte is een zuurdichte afvalput voorzien met een minimale inhoud van $0,25 \text{ m}^3$, die periodiek geleegd moet worden.
- Fysieke belasting
 - Twee sterren maatregel
 - Tilhulpmiddelen worden gebruikt indien de accu's zwaarder zijn dan 23 kilogram.
- Verbod open vuur en roken
 - Twee sterren maatregel
 - In de acculaadruimte geldt een verbod voor open vuur en roken. Dit wordt door middel van gestandaardiseerde pictogrammen aangegeven.
- De laadkabels
 - Twee sterren maatregel
 - Zijn voldoende lang
 - Worden periodiek gecontroleerd op gebreken

- Liggen niet op de grond als ze niet gebruik worden maar hangen bijvoorbeeld in ophangbeugels
- Aanrijdgevaar
Twee sterren maatregel
 - Het acculaadstation wordt afgeschermd met aanrijdbeschermers
 - Belijning op de vloer
- Andere werkzaamheden
Twee sterrenmaatregel
 - Zijn verboden
 - Opslag van andere materialen zijn minstens 5 meter verwijderd van de dichtstbijzijnde lader.
- Toegang
Twee sterren maatregel
 - Alleen voor die personen die de laadkabels aan- en afkoppelen en onderhoud- en/of installatiewerkzaamheden verrichten

6. Opslag gevaarlijke stoffen

De maatregelen om calamiteiten te beperken en/of te voorkomen door de opslag van gevaarlijke stoffen zijn:

Twee sterren maatregel:

- Er worden extra eisen gesteld aan bouwkundige/constructieve voorzieningen, beveiligingsmaatregelen, brandwerendheid, compartimentering, brandbestrijdingsmiddelen en maatregelen tegen bodemvervuiling voor het opslaggedeelte van gevaarlijke stoffen. Invulling vindt plaats volgens de richtlijn Publicatiereeks Gevaarlijke Stoffen (PGS) 15
- De opgeslagen gevaarlijke stoffen zijn toegelaten tot het Accord européen relatif au transport international des marchandises Dangereuses par Route (ADR) en de aard, hoedanigheid, verpakking en etikettering zijn in overeenstemming met het ADR.
- Een inrichting die onder het Besluit Risico Zware Ongevallen (BRZO-regeling) valt kan mogelijk te maken hebben met het opstellen van een Kwantitatieve Risico Analyse (QRA) en een Milieu Risico Analyse (MRA) voor installaties.

Een ster maatregel:

- Op basis van de aard van de gevaarlijke stoffen beschikken de werknemers over persoonlijke beschermingsmiddelen (PBM's)
- Op basis van de aard van de gevaarlijke stoffen wordt de opslagruimte voorzien van aanvullende voorzieningen, zoals nood- en oogdouches
- Bij de opslag van gevaarlijke stoffen treedt bij overschrijding van hoeveelheden van de grenswaarde een veiligheidsbeheerssysteem in werking
- Calamiteiten scenario's zijn opgesteld
- Een aangepaste bedrijfshulpverleningsorganisatie is beschikbaar

7. Werken met gevaarlijke stoffen

De maatregelen om te voorkomen dat calamiteiten zich voordoen tijdens bewerkingen zijn:

Twee sterren maatregel

- Van de bewerkingen is een risico analyse uitgevoerd en worden op basis van de geconstateerde knelpunten maatregelen getroffen om de activiteiten veilig te laten verlopen en mogelijke calamiteiten te beheersen.
- Het ingezette arbeidsmiddel is geschikt voor de gevaarlijke stof en daarvoor CE gemarkeerd.
- De ingezette productielijn van aan elkaar gekoppelde arbeidsmiddelen zijn geschikt voor de bewerkingen en daarvoor CE gemarkeerd.
- De ruimte waar de activiteiten plaatsvinden is hiervoor geschikt voor het uitvoeren van de bewerkingen.
- De werknemers hebben een specifieke opleiding en instructie ontvangen en zijn bevoegd om deze activiteiten uit te voeren.

Een ster maatregel:

- Op basis van de opleiding zijn de werknemers getraind om bij disfunctioneren of calamiteit de juiste handelingen uit te voeren om de installatie veilig te stellen

- Op basis van de aard en eigenschappen van de gevaarlijke stoffen beschikken de werknemers over de juiste persoonlijke beschermingsmiddelen (PBM's)

8. Werken in koel- en vriescellen

Om het werken in een koel- en vriescel veilig te kunnen uitvoeren, worden de volgende maatregelen genomen:

Twee sterren maatregel

- Het materiaal van de magazijnstelling is geschikt voor koel- of vriescellen
- De koel- of vriescel is voorzien van een vluchtdeur en noodverlichting
- De toegangsdeur is te allen tijde van binnen uit te openen
- De luchtverversing is voldoende om het zuurstofgehalte op peil te houden
- De wielen van de transportkarren en rolcontainers zijn aangepast aan de omstandigheden
- De arbeidsmiddelen (bijvoorbeeld heftruck) zijn aangepast aan de omstandigheden
- Bij structureel gebruik van een heftruck heeft deze een afgesloten cabine met een aangepaste binnentemperatuur.
- Taakrotatie

Om onderkoeling in een koelcel te voorkomen, worden de volgende maatregelen genomen:

Drie sterren maatregel

- Bij de inrichting van het werkproces worden werkzaamheden die buiten de koelcel uitgevoerd kunnen gepland buiten de koelcel

Twee sterren maatregel

- De maximaal aaneengesloten duur in een koelcel wordt bepaald. Het verblijf in een koelcel wordt afgewisseld met een hersteltijd in een ruimte rond kamertemperatuur
- 'Vaste' werkplekken worden buiten de luchtstroom geplaatst of afgeschermd

Een ster maatregel

- De kleding van de werknemer wordt aangepast aan de temperatuur in de koelcel gecombineerd met de fysieke belasting.

Om onderkoeling en bevriezing in een vriescel te voorkomen, worden de volgende maatregelen genomen:

Twee sterren maatregel

- De maximaal aaneengesloten duur in een vriescel wordt bepaald. Het verblijf in een vriescel wordt afgewisseld met een hersteltijd in een ruimte rond kamertemperatuur.
- Alleen met droge kleding (inclusief handschoenen en werkschoenen) betreedt de werknemer de vriescel. Sokken en hoofdbedekking vragen extra aandacht.
- 'Vaste' werkplekken worden buiten de luchtstroom geplaatst of afgeschermd

Een ster maatregel

- De kleding van de werknemer wordt aangepast aan de temperatuur in de vriescel gecombineerd met de fysieke belasting

9. Fysische factoren

Verlichting

De maatregelen, gericht op het voorkomen en beperken van foutkansen in het werk door onvoldoende verlichting, zijn:

Twee sterren maatregel

- De verlichtingssterkte is aangepast aan de uit te voeren werkzaamheden per werkplek
- Schaduwvorming, weerkaatsingen en contrastverschillen op de werkplekken worden voorkomen
- De lichtkleur is aangepast aan de omgeving

Klimaat

De algemene maatregelen, gericht op het reduceren van het ervaren discomfort ten gevolge van klimatologisch omstandigheden en luchtkwaliteit, zijn:

Twee sterren maatregel

- De temperatuur in het magazijn is afgestemd op de aard van de werkzaamheden en de beschermende factor van de voorgeschreven kleding

- Tocht wordt beperkt door bijvoorbeeld het plaatsen van tochtdeuren of een tochtsluis en het afspraken maken over het openstaan van buiten- en binnendeuren
- Koudeval wordt beperkt door bijvoorbeeld dubbel glas, geïsoleerde muren en daken;
- De luchtvochtigheid in het magazijn wordt op peil gehouden en bij voorkeur tussen de 30 en 70%

Bij werkzaamheden bij temperaturen in een hal boven 30 graden Celsius, kunnen afhankelijk van de fysieke belasting en de luchtvochtigheid de volgende specifieke maatregelen genomen worden:

Twee sterren maatregel

- Plaatsen van ventilatoren of airco
- De aaneengesloten duur van de arbeid wordt beperkt
- De arbeidstijden worden aangepast
- De arbeid wordt afgewisseld met een verblijf in een ruimte met normale klimaatomstandigheden (hersteltijd)

Bij werkzaamheden bij temperaturen in een hal lager dan 10 graden Celsius, uitgezonderd koel- en vriescellen, kunnen afhankelijk van de fysieke belasting en de luchtstroom de volgende specifieke maatregelen genomen worden:

Twee sterren maatregel

- Plaatsen van tijdelijke verwarming
- Kleding wordt aangepast
- De arbeid wordt afgewisseld met een verblijf in een ruimte met normale klimaatomstandigheden (hersteltijd)

Geluid

Wanneer op een normale toon converseren mogelijk is en men zonder stemverheffing op 1 meter afstand verstaanbaar is, kan men uitgaan van een geluidsniveau van minder dan 80 dB(A) en is een geluidsmeting niet nodig.

Moet men spreken met stemverheffing op 1 meter afstand dan bestaat de kans op gehoorschade en dienen geluidsmetingen uitgevoerd te worden. Het eindresultaat van een geluidsmeting is gebaseerd op een dagdosis van 8 uur een arbeidsleven lang. Er kan op functieniveau gemeten worden of op werkplekniveau.

De kans op gehoorschade door lawaai of schadelijk geluid wordt voorkomen of gereduceerd door de volgende maatregelen.

Drie sterren maatregel

- Houd bij de aanschaf van arbeidsmiddelen rekening met een zo laag mogelijke geluidsproductie en dat het totale geluidsniveau van alle arbeidsmiddelen samen in de ruimte onder de 80 dB(A) blijft
- Houd bij de bouw van een magazijn rekening met geluidsabsorberende voorzieningen als werkzaamheden en/of handelingen worden verwacht waarbij geluid vrijkomt
- Zorg dat werkzaamheden met zo min mogelijk geluidsproductie kunnen worden uitgevoerd.
- Plaats werkzaamheden die geluid produceren bij elkaar en (af)gescheiden van de overige "stille" werkplekken

Twee sterren maatregel

- Controleer periodiek de goede staat en juiste werking (door geluidsmetingen) van de geluidsabsorberende voorzieningen van de arbeidsmiddelen
- Controleer periodiek de goede staat van de geluidsabsorberende voorzieningen van de ruimte.
- Controleer periodiek dat de werkzaamheden worden uitgevoerd zoals afgesproken en waarbij zo weinig geluid wordt geproduceerd

Een ster maatregel

- Plaats pictogrammen voor het dragen van gehoorbescherming bij het betreden van de gebieden waar dit verplicht is
- Stel geschikte gehoorbescherming beschikbaar voor de werknemers die in het "lawaai"-gebied werkzaam zijn en die dit gebied betreden

10. Beeldschermwerk

Indien in een warehouse/ distributiecentrum/magazijn buiten het kantoor minimaal 2 uur per dag gewerkt wordt met een beeldscherm vallend onder onderstaande definitie, dient de werkplek en de kantoorruimte te voldoen aan het gestelde in de Arbocatalogus 'werken met een beeldscherm'. Het scannen van producten/artikelen valt niet onder de definitie van beeldschermwerk.

Definitie beeldschermwerk:

Beeldschermwerk is het verwerken van gegevens met de hulp van een computer waarbij een grafisch scherm (het beeldscherm) en invoerhulpmiddelen (toetsenbord en muis) gebruik worden, ongeacht of het plaats vindt in een kantoor, magazijn of op een baliewerkplek. Het werken met een laptop (grafisch scherm met geïntegreerde invoermiddelen) valt onder beeldschermwerk. Een grafisch scherm (display of monitor) in de cabine van de vrachtwagen of machine vallen niet onder deze definitie van beeldschermwerk.

11. Persoonlijke beschermingsmiddelen (PBM)

Een ster maatregel

- Afhankelijk van de werkzaamheden en de daarbij horende werksituatie wordt bepaald waar het gebruik van veiligheidsschoenen (S3 of S2) en werkhandschoenen verplicht is.
- Aanvullende kleding als persoonlijk beschermingsmiddel wordt versterkt bij afwijkende klimaatomstandigheden bijvoorbeeld het ontbreken van verwarming e.d.
- Aanvullende persoonlijke beschermingsmiddelen worden versterkt op basis van specifieke werkzaamheden zoals het werken in koel- en vriescellen, het werken met gevaarlijke stoffen.

7. AFVALSTOFFENVERVOER

Inleiding

Afvalstoffenvervoer betreft het inzamelen en het transport van huishoudelijk en bedrijfsafval.

Wettelijke grondslag

De maatregelen beschrijven op welke wijze werkgevers en werknemers invulling kunnen geven aan de wettelijke bepalingen uit de Arbowet.

- Aanrijdgevaar
Arbobesluit Artikel 3.2
- Biologische Agentia
Arbobesluit Artikel 4.87.a lid 2
- Fysieke belasting
Arbobesluit Artikel 5.2, 5.4 en 5.5 lid 1 en 2
- Getroffen worden door vallend en wegspringend afval
Arbobesluit Artikel 3.17
- Gevaarlijke stoffen
Arbobesluit Artikel 4.1b lid 2
- Knellen, pletten, stoten, schaven, aanrijdgevaar
Arbobesluit Artikel 3.2, 3.17 en 7.7 lid 1
- Lawaai
Arbobesluit Artikel 6.8 lid 1, 7, 9
- Valgevaar
Arbobesluit Artikel 3.16 lid 1
- Val- en struikelgevaar
Arbobesluit Artikel 3.2
- Wisselende weersomstandigheden
Arbobesluit Artikel 6.1 lid 1 en 2

Maatregelen

1. Voorlichting, instructie en toezicht

Voorlichting, instructie en toezicht beperken de mogelijke gevolgen van de arbeidsrisico's bij Afvalstoffenvervoer; dit is een twee sterren maatregel.

De zorg voor goede arbeidsomstandigheden is een verantwoordelijkheid van de werkgever. Hij creëert de voorwaarden om veilig en gezond te kunnen werken en de werknemer maakt gebruik van de mogelijkheden die de werkgever biedt. Om dit laatste uit te voeren dient de werknemer op de hoogte te zijn van het arbeidsrisico, de mogelijke gevolgen en hoe ermee om te gaan in de dagelijkse praktijk. Deze taak van voorlichting en instructie ligt bij de werkgever.

De werkgever houdt toezicht op het naleven van de instructies gericht op veilig en gezond werken. Mogelijkheden zijn o.a. het werkoverleg, de functioneringsgesprekken en de steekproefsgewijze controle op de werkplek.

Indien een werknemer zich niet houdt aan de instructies neemt de werkgever maatregelen. De maatregel dient in verhouding te staan tot het mogelijke gevaar voor personen en omgeving door het niet nakomen van de afspraken. De maatregel kan variëren van een waarschuwing (mondeling of schriftelijk) tot een sanctie (boete en zelfs in het uiterste geval ontslag). Het doel en de werkwijze rondom het nemen van deze maatregelen zijn vooraf in samenspraak tussen werkgever en werknemer (of diens vertegenwoordiging) vastgesteld. De werkgever zorgt dat de werknemer op de hoogte is van mogelijke gevolgen en houdt bij wat hij gedaan heeft om de werknemer er toe te brengen de regels na te leven.

De werknemer is verplicht om in zijn doen en laten tijdens het werk naar vermogen zorg te dragen voor zijn eigen veiligheid en gezondheid en die van anderen. Naar vermogen wil zeggen in overeenstemming met zijn opleiding en de door de werkgever gegeven werkinstructies. Indien een werknemer tijdens de

uitvoering van zijn werk de inschatting maakt dat de veiligheid en gezondheid van hem zelf of anderen in gevaar komt, meldt hij dit direct bij de werkgever en samen wordt gezocht naar een oplossing.

2. Fysieke belasting

De maatregelen, gericht op het beperken of voorkomen van fysieke overbelasting bij het inzamelen van huishoudelijk afval met vuilniszakken en mini-, en wijkcontainer, zijn:

Drie sterren maatregel

- Gebruik inzamelmiddelen die niet opgetild of verplaatst hoeven te worden (bijv. zijbelader)
- Gebruik de P90 norm als richtlijn voor het indelen van de werkzaamheden
- Vervang de inzameling met minicontainers en zakken door een ondergrondse inzameling
- Gebruik een zijwaartse belading voor het inzamelen met minicontainers

Twee sterren maatregel

- Rouleer de uitvoerende taken van container hanteren en chauffeurs tussen de werknemers

De maatregelen, gericht op het voorkomen of beperken van fysieke overbelasting bij het inzamelen van grof huishoudelijk afval, zijn:

Drie sterren maatregel

- Gebruik van hulpmiddelen
- Gebruik van een auto laadkraan

Twee sterren maatregel

- Rouleer de uitvoerende taken als fysiek verzamelen en chauffeurs regelmatig tussen de werknemers

De maatregelen, gericht op het voorkomen of beperken van fysieke overbelasting bij het inzamelen van bedrijfsafval met rolcontainers, zijn:

Drie sterren maatregel

- Maximeer het gewicht van een volle container

Twee sterren maatregel

- Optimaliseren van het ontwerp van de rolcontainer
- Keuze van wielen en onderhoud wielen
- Voorwaarden stellen aan de aanbiedplaatsen
- Melding risicovolle punten intern voor structurele oplossing
- Rouleer de uitvoerende taken als containers hanteren en chauffeurs regelmatig tussen de werknemers

De maatregelen, gericht op het voorkomen of beperken van fysieke overbelasting door de repeterende handelingen bij het bedienen van een joystick bij zijbelading, zijn:

Twee sterren maatregel

- Plaats en zorg conform de ergonomische uitgangspunten de joystick in de armleuning van de stoel

3. Veiligheid

De maatregelen, gericht op het voorkomen of beperken van valgevaar van hoogte bij het aanbrengen van afdekvoorzieningen op open containers en trailers, zijn:

Drie sterren maatregel

- Gebruik inzamelmiddelen die niet afgedekt hoeven te worden (bijv. perscontainer).
- Gebruik inzamelmiddelen die met een hydraulische bediening afgedekt kunnen worden (bijv. hydraulische kleppen, schuifdeksels en afnetsystemen)
- Gebruik handbedienbare afzetmiddelen die vanaf de grond bediend worden (zoals bv de Safe Cover, VBK)

Twee sterren maatregel

- Gebruik (demontabel) bordes of steiger voor goede bereikbaarheid voor handmatig afdekken op een depot (is niet haalbaar langs de weg of bij de ophaaladressen)
- Gebruik trap, die regelmatig verplaatst moet worden, voor handmatig afdekken op een depot (is niet haalbaar langs de weg of bij de ophaaladressen)

Maatregelen om het valgevaar voor derden en de chauffeur bij het legen van ondergrondse containers te beperken zijn:

Twee sterren maatregel

- Afzetten van de open ruimte die ontstaat als de container omhoog getakeld wordt

De maatregelen, gericht op het voorkomen of beperken van het struikel- en valgevaar van de treeplank of door oneffenheden in het looppad, zijn:

Twee sterren maatregel

- Treeplank met stroef stavlak met een open en geprofileerde structuur
- Een maximale opstaphoogte van 30 cm bij de kraakperswagen
- Signalering bedient door de werknemer vanaf de treeplank naar de chauffeur dat gereden of gestopt kan worden
- Snelheidsbegrenzer van de kraakperswagen als de treeplank gebruikt wordt
- Aanpassen rijgedrag
- Afspraak over het op-en afstappen bij stilstaande auto

Een ster maatregel

- Hoge veiligheidsschoenen

De maatregelen, gericht op het voorkomen van snijden en prikken tijdens het inzamelen of de gevolgen te beperken, zijn:

Een ster maatregel

- Werkhandschoenen
- EHBO voorziening in de auto

De maatregelen, gericht op het voorkomen of beperken van het aanrijdgevaar tijdens het inzamelen door derden, zijn:

Twee sterren maatregel

- Voertuigverlichting (wettelijke verplichting)
- Zwaailampen (wettelijke verplichting)
- Zichtbaarheid vuilniswagen verbeteren door het toepassen van reflecterende stroken op de wagen. Alertheid op het passerende verkeer.
- Afspraken aanbiedplaatsen

Een ster maatregel

- Reflecterende werkkleding

De maatregelen, gericht op het voorkomen of beperken van het gevaar voor het pletten en knellen van handen en voeten bij het werken met rolcontainers, het bedienen van het persmechanisme en het openen van containers, zijn:

Drie sterren maatregel

- Optimalisatie ontwerp en uitvoering kraakperswagen en rolcontainers

Een ster maatregel

- Werkhandschoenen en veiligheidsschoenen

De maatregelen, gericht op het voorkomen dat afval wegsprint of valt, zijn:

Twee sterren maatregel

- Zorg voor afscherming voor de inwerpopening
- Houd derden buiten de zone met kans om getroffen te worden (bijv. niet achter, maar naast de hopperbak staan).

Een ster maatregel

- Werkhandschoenen en veiligheidsschoenen

4. Fysische belasting

De maatregelen, gericht op het voorkomen en beperken van blootstelling aan schadelijk geluid, zijn:

Drie sterren maatregel

- Werkzaamheden vanuit de cabine uitvoeren
- Aanbrengen geluidsisolatie op de containerwanden waarin gestort wordt

Twee sterren maatregel

- Valhoogte te storten afval beperken en/of grote stukken afval rustig neerleggen

- Aanbrengen geluidsisolatie op de containerwanden waarin gestort wordt
- Een ster maatregel
- Gehoorbescherming

De maatregelen, gericht op het voorkomen en beperken van gezondheidsschade door het werken onder wisselende weersomstandigheden, zijn:

Drie sterren maatregel

- Werkzaamheden zoveel mogelijk vanuit de cabine uitvoeren

Twee sterren maatregel

- Aanpassen werktijden bij inzamelen van huishoudelijk afval bij zeer warm weer

Een ster maatregel

- 'Werkkleding' aanpassen aan het jaargetijde en weersituatie.

5. Gevaarlijke stoffen

De maatregelen, gericht op het beperken en voorkomen van blootstelling aan gevaarlijke stoffen tijdens de inzameling van KCA/KGA en gevaarlijk afval, zijn:

Twee sterren maatregel

- Gevaarlijke stoffen naar gevaareigenschap gescheiden van elkaar vervoeren.
- Gevaarlijke stoffen niet in de chauffeurscabine vervoeren.
- Verpakkingen gesloten houden tijdens ontvangst en transport
- Gevaarlijke stoffen borgen tegen omvallen en schuiven
- Schot tussen chauffeurscabine en opslagdeel
- Acceptatie voorwaarden KCA/KGA opstellen

Een ster maatregel

- Gebruik chemicaliën bestendige werkhandschoenen
- Beschermende kleding
- Gelaatbescherming.

Voor het arbeidsrisico dieselmotoremissie bij het inzamelen van huishoudelijk afval is gebruik gemaakt van de definities en opzet zoals beschreven in de Arbocatalogus 'dieselmotoremissie in omsloten ruimten'.

De maatregelen, gericht op het beperken of voorkomen van blootstelling aan DME bij de inzameling van huishoudelijke afvalstoffen met een achterlader, waarbij de werknemer het grootste deel van een werkdag in de directe omgeving werkzaam is van een door diesel aangedreven rijdende huisvuilinzamelwagen, zijn:

Situatie 1

- Er is géén blootstelling aan DME door bronnen in de werksituatie. De bron van DME is weggenomen. Er is een elektrische motor of een gasmotor met uitlaatkatalysator.

Maatregelen

Geen

Situatie 2

- De huisvuilinzamelwagen is voorzien van een Euro 4, 5 of EEV motor of heeft een effectief roetfilter.

Maatregelen

- Aanvullende maatregelen
 - Organisatorisch
 - voorlichting
 - rijgedrag
 - Technisch
 - preventief motor onderhoud
 - schonere brandstoffen

Situatie 3

- De huisvuilinzamelwagen heeft een Euro 3 motor of lager zonder effectief roetfilter.

Maatregelen

- Maatregelen bronaanpak
 - De dieselmotor wordt vervangen door een gasmotor met uitlaatkatalysator of door een electromotor.
- Maatregelen conform de stand der techniek
 - De diesel aangedreven huisvuilinzamelwagen wordt voorzien van een effectief roetfilter.
 - De diesel aangedreven huisvuilinzamelwagen wordt vervangen door een wagen met een Euro 4, 5 of EEV-motor.
- Aanvullende maatregelen
 - Organisatorisch
 - voorlichting
 - rijgedrag
 - Technisch
 - preventief motor onderhoud
 - schonere brandstoffen

6. Biologische Agentia

De maatregelen, gericht op het voorkomen van contact met biologische agentia tijdens inzamelen van 'standaard' huishoudelijk en bedrijfsafval, zijn:

Drie sterren maatregel

- Afval inzamelen met volledig gesloten systemen
- Zijbelading of ondergrondse/bovengrondse inzameling

Twee sterren maatregel

- Acceptatie voorwaarden opstellen
- Gebruik goed gesloten verpakkingen en houd containers gesloten
- Afschermflappen voor de inwerpopening

Een ster maatregel

Persoonlijke Beschermingsmiddelen

De maatregelen, gericht op het beperken van de gevolgen van snij- en prikincidenten bij het verzamelen van afval, zijn:

Een ster maatregel

- Persoonlijke Beschermingsmiddelen PBM's)
- Post expositie protocol
- Hygiëneprotocol
- Vaccinatieprotocol

7. Autolaadkraan

Maatregelen om het veilig en gezond werken met het arbeidsmiddel 'autolaadkraan' te bevorderen, zijn:

Twee sterren maatregel

- Periodieke controle, onderhoud en keuring van de auto laadkraan en hijsgereedschap
- Chauffeur opleiden in het bedienen van de auto laadkraan en in het hijsen van lasten
- Ruimte rondom laad- en losplaats
- Ergonomie bediening

8. AUTOTRANSPORT

Inleiding

Autotransport is gespecialiseerd vervoer van (nieuwe) motorvoertuigen met speciaal daarvoor uitgerust materiaal; de cartransporters. De motorvoertuigen worden op één of twee dekken vervoerd. Autotransport kan zowel gericht zijn op de distributie van de motorvoertuigen in Nederland als ook transport tussen fabrieken, distributiecentra en importeurs in zowel Nederland als in Europa.

Autotransport over de weg is actief in verschillende segmenten:

- Het vervoer van personenauto's
- Het vervoer van bestelbussen
- Het vervoer van trucks
- Het vervoer van buschassis.

Wettelijke grondslag

De maatregelen beschrijven op welke wijze werkgevers en werknemers invulling kunnen geven aan de wettelijke bepalingen uit de Arbowet.

- Fysieke belasting
Arbobesluit Artikel 5.2
- Knellen, pletten, stoten, schaven, aanrijdgevaar
Arbobesluit Artikel 3.2
- Valgevaar
Arbobesluit Artikel 3.16 lid 1

Maatregelen

1. Voorlichting, instructie en toezicht

Voorlichting, instructie en toezicht beperken de mogelijke gevolgen van de arbeidsrisico's bij Autotransport; het is een twee sterren maatregel.

De zorg voor goede arbeidsomstandigheden is een verantwoordelijkheid van de werkgever. Hij creëert de voorwaarden om veilig en gezond te kunnen werken en de werknemer maakt gebruik van de mogelijkheden die de werkgever biedt. Om dit laatste uit te voeren dient de werknemer op de hoogte te zijn van het arbeidsrisico, de mogelijke gevolgen en hoe ermee om te gaan in de dagelijkse praktijk. Deze taak van voorlichting en instructie ligt bij de werkgever.

De werkgever houdt toezicht op het naleven van de instructies gericht op veilig en gezond werken. Mogelijkheden zijn o.a. het werkoverleg, de functioneringsgesprekken en de steekproefsgewijze controle op de werkplek.

Indien een werknemer zich niet houdt aan de instructies neemt de werkgever maatregelen. De maatregel dient in verhouding te staan tot het mogelijke gevaar voor personen en omgeving door het niet nakomen van de afspraken. De maatregel kan variëren van een waarschuwing (mondeling of schriftelijk) tot een sanctie (boete en zelfs in het uiterste geval ontslag). Het doel en de werkwijze rondom het nemen van deze maatregelen zijn vooraf in samenspraak tussen werkgever en werknemer (of diens vertegenwoordiging) vastgesteld. De werkgever zorgt dat de werknemer op de hoogte is van mogelijke gevolgen en houdt bij wat hij gedaan heeft om de werknemer er toe te brengen de regels na te leven.

De werknemer is verplicht om in zijn doen en laten tijdens het werk naar vermogen zorg te dragen voor zijn eigen veiligheid en gezondheid en die van anderen. Naar vermogen wil zeggen in overeenstemming met zijn opleiding en de door de werkgever gegeven werkinstructies. Indien een werknemer tijdens de uitvoering van zijn werk de inschatting maakt dat de veiligheid en gezondheid van hem zelf of anderen in gevaar komt, meldt hij dit direct bij de werkgever en samen wordt gezocht naar een oplossing.

2. Fysieke belasting

De maatregelen, gericht op het verlagen van de krachtsinspanning bij het in- en uitschuiven van de rijgoten, zijn:

Twee sterren maatregel

- Het gewicht van de oprijgoten dient zo laag mogelijk te zijn
- De rijplaten worden periodiek onderhouden, zodat ze soepel verschuifbaar zijn

Als maatregel, gericht op het beperken van het hurken bij het bedienen van het hydraulisch systeem, volstaat voorlichting en instructie gezien de ernst van het arbeidsrisico en de beperkte duur en frequentie op een werkdag.

De maatregelen, gericht op het verlagen van de krachtsinspanning bij het plaatsen van wielblokken en het aantrekken van sjorbanden, zijn:

Twee sterren maatregel

- Bij het vervangen van de wielblokken en sjorbanden wordt uitgegaan van een zo laag mogelijke kracht om de wielblokken te plaatsen en de sjorbanden te bevestigen
- De wielblokken en sjorbanden worden periodiek onderhouden
- Het aanpassen van de werkuitvoering

De maatregelen, gericht op het beperken van de schokken bij het op en af het onder- en bovendek rijden van de voertuigen, zijn:

Om de schokken tijdens het rijden te voorkomen, worden de volgende maatregelen genomen:

Twee sterren maatregel

- De oprijgoten worden periodiek gecontroleerd en onderhouden, zodat het hoogteverschil tussen de oprijgoten minimaal is.
- Het aanpassen van de werkuitvoering

3. Veiligheid

De maatregelen, gericht op het beperken van het risico om van het bovendek te vallen, zijn:

Twee sterren maatregel

- Het plaatsen van een hekwerk per beweegbaar deel van het bovendek
- Het periodiek onderhouden en controleren van het hekwerk

Specificatie hekwerk

Het bestaat uit verticale staanders met daartussen horizontale kabels. De bovenste kabel is bevestigd op een hoogte tussen de 95 en 105 cm. Er zijn tussenliggende kabels aanwezig. De afstand tussen de staanders is maximaal 200 cm. De hekwerkconstructie is berekend op het tegenhouden van de werknemer indien deze dreigt te vallen.

Specificatie periodieke controle en onderhoud hekwerk

De randbeveiliging wordt gecontroleerd bij elke periodiek onderhoud van het voertuig op zichtbare gebreken; o.a. haarscheurtjes rond het vergrendelgat, roestvorming, verbuiging van de staander, speling op het hekwerk. Geconstateerde beschadigingen worden direct gerepareerd of vernieuwd.

Een *opmerking* betreft het overstappen van het ene naar het andere beweegbaar deel van het bovendek. Een hekwerk tussen de beweegbare delen is niet haalbaar. Gedurende de looptijd van de Arbocatalogus wordt nagegaan wat de mogelijkheden zijn.

De maatregelen, gericht op het voorkomen en beperken van knellen, pletten, stoten, schaven en uitglijdgevaar, zijn:

Twee sterren maatregel

- Periodiek onderhouden van de oprijgoten en het hydraulisch systeem
- Geprofileerde en open structuur van de oprijgoten en loopbordessen

Een ster maatregel

- Het gebruiken van Persoonlijke Beschermingsmiddelen (PBM 's)

De maatregelen, gericht op het voorkomen en beperken van aanrijdgevaar door derden, zijn:

Een ster maatregel

- Het gebruiken van Persoonlijke Beschermingsmiddelen (PBM 's)

4. Persoonlijke Beschermingsmiddelen

De werkgever stelt voor de werknemer Autotransport PBM's beschikbaar en vervangt deze indien nodig.

De PBM's voor Autotransport zijn:

- Handschoenen
- Veiligheidsschoenen
- Zichtbaarheidskleding.

De handschoenen beschermen de handen tegen los vuil bij het borgen van de auto's en tegen schaven bij het in- en uitschuiven van de oprijgoten. Zogenaamde 'Amerikaantjes' of 'tuinhandschoenen' (volgens NEN-EN 388) voldoen.

De veiligheidsschoenen dienen de voeten te beschermen tegen stoten, pletten en knellen. Een schoen met een veiligheidsklasse 'S2' (volgens NEN-ISO-ISO 20345) voldoet. Dit wil zeggen dat de schoen voorzien is van een zogenaamde 'stalen neus', een gesloten hiel en waterafstotend overleer. Deze schoen heeft een geprofileerde zool, wat deze slipvast maakt.

Zichtbaarheidskleding zorgt ervoor dat de chauffeur tijdens het laden en lossen van voertuigen op de openbare weg zichtbaar is voor medeweggebruikers. Het kan bestaan uit een verkeersvest, een T-shirt, een werkjas of een doorwerkjas. De retroreflecterende markering bestaat uit twee horizontale en twee verticale banen op de borst en op de rug. De kleur van de kleding is bij voorkeur fluorescerend oranje. Een verkeersvest en T-shirt met klasse 2 (NEN-EN 471) voldoen en voor de werkjas geldt veiligheidsklasse 3 (NEN-EN 471).

9. BOUWMATERIALENVERVOER

Inleiding

Bouwmateriële vervoer bestaat uit het laden, lossen en vervoeren van materialen voor de bouw, uitgezonderd losgestorte materialen.

Wettelijke grondslag

De maatregelen beschrijven op welke wijze werkgevers en werknemers invulling kunnen geven aan de wettelijke bepalingen uit de Arbowet.

- Aanrijdgevaar
Arbobesluit Artikel 3.2
- Arbeidsmiddel (autolaadkraan)
Arbobesluit Artikel 7.4
- Fysieke belasting
Arbobesluit Artikel 5.2 en 5.4
- Knellen, pletten, gevaar geraakt te worden door vallende voorwerpen, trappen in scherpe voorwerpen
Arbobesluit Artikel 3.17
- Lawaai
Arbobesluit Artikel 6.8
- Wisselende weersomstandigheden
Arbobesluit Artikel 6.1
- Valgevaar
Arbobesluit Artikel 3.16 lid 1

Maatregelen

1. Voorlichting, instructie en toezicht
Voorlichting, instructie en toezicht beperken de mogelijke gevolgen van de arbeidsrisico's bij Bouwmateriële vervoer; het is een twee sterren maatregel.

De zorg voor goede arbeidsomstandigheden is een verantwoordelijkheid van de werkgever. Hij creëert de voorwaarden om veilig en gezond te kunnen werken en de werknemer maakt gebruik van de mogelijkheden die de werkgever biedt. Om dit laatste uit te voeren dient de werknemer op de hoogte te zijn van het arbeidsrisico, de mogelijke gevolgen en hoe ermee om te gaan in de dagelijkse praktijk. Deze taak van voorlichting en instructie ligt bij de werkgever.

De werkgever houdt toezicht op het naleven van de instructies gericht op veilig en gezond werken. Mogelijkheden zijn o.a. het werkoverleg, de functioneringsgesprekken en de steekproefsgewijze controle op de werkplek.

Indien een werknemer zich niet houdt aan de instructies neemt de werkgever maatregelen. De maatregel dient in verhouding te staan tot het mogelijke gevaar voor personen en omgeving door het niet nakomen van de afspraken. De maatregel kan variëren van een waarschuwing (mondeling of schriftelijk) tot een sanctie (boete en zelfs in het uiterste geval ontslag). Het doel en de werkwijze rondom het nemen van deze maatregelen zijn vooraf in samenspraak tussen werkgever en werknemer (of diens vertegenwoordiging) vastgesteld. De werkgever zorgt dat de werknemer op de hoogte is van mogelijke gevolgen en houdt bij wat hij gedaan heeft om de werknemer er toe te brengen de regels na te leven.

De werknemer is verplicht om in zijn doen en laten tijdens het werk naar vermogen zorg te dragen voor zijn eigen veiligheid en gezondheid en die van anderen. Naar vermogen wil zeggen in overeenstemming met zijn opleiding en de door de werkgever gegeven werkinstructies. Indien een werknemer tijdens de uitvoering van zijn werk de inschatting maakt dat de veiligheid en gezondheid van hem zelf of anderen in gevaar komt, meldt hij dit direct bij de werkgever en samen wordt gezocht naar een oplossing.

2. Fysieke belasting

De maatregelen, gericht op het reduceren van de gevraagde kracht bij het zekeren van de lading, zijn: .

Drie sterren maatregel

- Bij de keuze van het systeem om de lading te zekeren wordt de gevraagde kracht van de chauffeur meegenomen als een onderdeel van de voorwaarden. Deze dient zo laag mogelijk te zijn.
- De spanbanden en kettingen worden periodiek onderhouden.

3. Veiligheid

De maatregelen, gericht om het gevaar om getroffen te worden door vallende voorwerpen, het gevaar van knellen en pletten en het gevaar van trappen in scherpe voorwerpen op de bouwplaats te reduceren en de werknemer te beschermen tegen de gevolgen, zijn:

Drie sterren maatregel

- Op de bouwplaats dient de chauffeur Bouwmaterialen zich te houden aan de veiligheidsinstructies van de uitvoerder
- De chauffeur Bouwmaterialen meldt onveilige situaties op de bouwplaats bij de uitvoerder. Samen wordt een oplossing gezocht.
- Indien de werksituatie onveilig blijft na melding bij de uitvoerder neemt de chauffeur Bouwmaterialen direct contact op met de werkgever. De werkgever treedt in overleg met de opdrachtgever.

Een ster maatregel

- Veiligheidsschoenen, helm en handschoenen

De maatregelen, gericht op het veilig werken met de autolaadkraan, zijn:

Twee sterren maatregel

- De autolaadkraan dient periodiek gecontroleerd en gekeurd te zijn. De datum op de (her)keurstickert mag niet verlopen te zijn. Van de hijsmiddelen dient eveneens de (her)keurstickert / - inslag gecontroleerd te worden op geldigheid. Daarnaast controleert de chauffeur zelf het hijsgereedschap op geschiktheid en zichtbare beschadiging alvorens te laden en lossen of te hijsen. Is een van deze drie factoren niet in orde, dan start de chauffeur niet met het laden, lossen of hijsen en neemt hij terstond contact op met de werkgever om het probleem op te lossen.
- De chauffeur hanteert het hijsdiagram op de juiste wijze in relatie met het te hijsen gewicht en de verplaatsingsafstanden.
- De vaardigheden van de chauffeur zijn geborgd door een instructie van de autokraan op basis van de gebruiksaanwijzing of door het certificaat van vakbekwaamheid (TCVT). Afhankelijk van de situatie is het een of het ander vereist. Zowel de instructie als het certificaat wordt opgenomen in het persoonlijk dossier van de chauffeur. Onderstaand overzicht geeft schematisch weer wanneer een instructie of een certificaat vereist is.

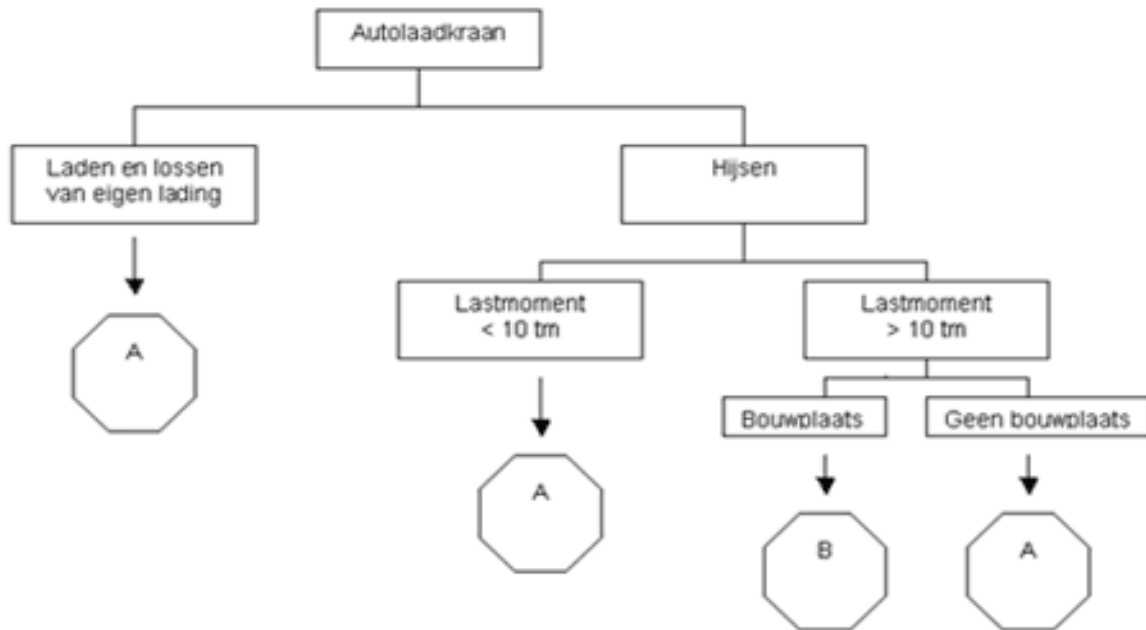

A = instructie op basis van gebruiksaanwijzing, training op de machine en/of een gerichte opleiding

B = certificaat vakbekwaamheid (TCVT) vereist

Voor werkzaamheden waar een certificaat van vakbekwaamheid voor vereist is, wordt voor de Arbocatalogus verwezen naar de deelcatalogus Verticaal Transport.

De maatregelen, gericht op het veilige werkomgeving tijdens het werken met de autolaadkraan, zijn:

Twee sterren maatregel

- Rondom de vrachtwagen dient voldoende ruimte en een stevige ondergrond aanwezig te zijn om te stempelen en de lading te lossen.
- Indien de veiligheid van derden rondom de losplaats van de autolaadkraan in het geding komt, dient de omgeving gemarkeerd c.q. afgezet te worden.

Als er afspraken zijn gemaakt tussen opdrachtgever en werkgever dat de chauffeur assisteert bij het lossen indien de wagen geen autolaadkraan heeft, dan dient de werkgever voorwaarden te creëren zodat de chauffeur veilig op de lading kan klimmen.

De maatregelen, gericht op het voorkomen en reduceren van het valgevaar bij het klimmen op de lading of de wagen, zijn:

Drie sterren maatregel

- Het hijsmiddel (bijv. hijsstrop) om de last wordt na het laden niet verwijderd, zodat de hijshaak aangepikt kan worden zonder op de lading te klimmen
- Het te verplaatsen voorwerp heeft hijsogen, zodanig dat de hijshaak aangepikt kan worden zonder op de lading te klimmen.

Twee sterren maatregel

- De werkgevers en werknemers spreken af om binnen de looptijd van deze arbocatalogus nader onderzoek te doen naar mogelijke oplossingen om het valgevaar te reduceren, indien er toch op de lading geklommen dient te worden
- De wagen of oplegger dient veilig toegankelijk te zijn. Er dient een vaste toegang te zijn met anti-slijptreden en handvatten of een leuning

De maatregelen, gericht op het voorkomen van pletten en knellen door het schuiven van de lading, zijn:

Twee sterren maatregel

- Door het zekeren van de lading wordt voorkomen dat de lading kan gaan schuiven. Dit dient een onderdeel te zijn van de werkinstructie als de chauffeur zelf laadt.
- Indien de lading door de verlader is geplaatst dient de chauffeur de wijze van belading en borging te controleren tegen schuiven vóór vertrek. Indien afwijkingen geconstateerd worden, regelt hij dit

met de verlader. Komen zij er samen niet uit, dan neemt hij contact op met zijn werkgever. Samen worden besproken welke maatregelen uiteindelijk worden getroffen.

- Bij het openen van een klep staat de chauffeur naast de klep in plaats van voor de klep.

De maatregelen, gericht op het voorkomen van aanrijdgevaar op de bouwplaats en op de openbare weg, zijn:

Twee sterren maatregel

- De losplaats dient gemarkeerd te zijn.
- De losplaats is voldoende verlicht.
- De aanrijdroute naar de losplaats dient aangegeven te zijn om onnodig manoeuvreren te voorkomen.
- Signaleringslichten (met o.a. zwaailampen) worden in werking gesteld.
- Afhankelijk van de situatie en/of het plaatselijke gezag dienen voor het lossen op de openbare weg aanvullende maatregelen getroffen te worden. De chauffeur is door de werkgever hierover vooraf geïnformeerd, in het bezit gesteld van de voorwaarden en van de middelen. Voorbeelden van aanvullende maatregelen zijn wegafzettingen, verkeersaanwijzingen en een verkeersregelaar.

Een ster maatregel

- Zichtbaarheidskleding

4. Fysische omstandigheden

De maatregelen, gericht op de bescherming van de werknemer indien hij blootgesteld wordt aan een geluidsniveau van 80 dBA of hoger veroorzaakt door derden op de bouwplaats, zijn:

Een ster maatregel

- Gehoorbescherming

De maatregelen, gericht op de reductie van het geluidsniveau van de autolaadkraan en bescherming van de werknemer indien het geluidsniveau veroorzaakt door de autolaadkraan 80 dBA of hoger is, zijn:

Drie sterren maatregel

- Bij aanschaf van een nieuwe autolaadkraan is het geluidsniveau een onderdeel van het pakket van eisen. Er wordt uitgegaan van een geluidsniveau van de autolaadkraan lager dan 80 dBA.

Twee sterren maatregel

- De autolaadkraan wordt periodiek onderhouden om onnodige toename van het geluid tijdens het werken met de autolaadkraan te voorkomen.

Een ster maatregel

- De chauffeur draagt gehoorbescherming

De maatregelen, gericht op het voorkomen van afkoeling van het lichaam door tocht, wind en regen, zijn:

Een ster maatregel

- De chauffeur heeft winter- en regenkleding tot zijn beschikking.

5. Persoonlijke Beschermingsmiddelen (PBM)

De werkgever stelt voor de werknemer Bouwmaterialenvervoer PBM's beschikbaar en vervangt deze indien nodig.

De PBM's voor Bouwmaterialenvervoer zijn:

- Handschoenen
- Veiligheidsschoenen
- Veiligheidshelm
- Zichtbaarheidskleding
- Gehoorbescherming
- Doorwerkkleding

De handschoenen beschermen de handen Handschoenen volgens NEN-EN 388 voldoen.

De veiligheidsschoenen dienen de voeten te beschermen tegen stoten, pletten en knellen. Een schoen met een veiligheidsklasse 'S3' (volgens NEN-ISO-ISO 20345) voldoet. Dit wil zeggen dat de schoen

voorzien is van een zogenaamde 'stalen neus', een gesloten hiel, ondoordringbare zool en waterafstotend overleer.

Zichtbaarheidskleding zorgt ervoor dat de chauffeur tijdens het laden en lossen van voertuigen op de openbare weg zichtbaar is voor medeweggebruikers. Het kan bestaan uit een verkeersvest, een T-shirt, een werkjas of een doorwerkjas. De retroreflecterende markering bestaat uit twee horizontale en twee verticale banen op de borst en op de rug. De kleur van de kleding is bij voorkeur fluorescerend oranje. Een verkeersvest en T-shirt met klasse 2 (NEN-EN 471) voldoen en voor de werkjas geldt veiligheidsklasse 3 (NEN-Aanrijdgevaar op de bouwplaats en op de openbare weg).

De veiligheidshelm beschermt het hoofd van de chauffeur tegen vallende bouwmaterialen van steigers of hijskranen. Op de bouwplaats dient altijd een veiligheidshelm gedragen te worden. De veiligheidshelm is conform NEN-EN397 "Industriële veiligheidshelmen".

Tijdens het werken met de autolaadkraan en door het lawaai van derden ontstaan momenten waarbij het geluid boven 80 dB(A) komt. Passende gehoorbescherming conform NEN-EN 352 "Gehoorbeschermers" is geïndiceerd.

Met name voor wind, regen en koude is het noodzakelijk dat de chauffeur aangepaste werkkleding heeft. Voor winterkleding geldt EN 340 en voor regenkleding EN 343.

10. KIEPAUTO'S

Inleiding

Kiepauto's vervoeren losgestorte materialen bestemd voor de bouw, wegebouw en grondverzet met een motorwagen voorzien van een kiepinstallatie, al dan niet met aanhangwagen, of een trekker met kiepoplegger.

Wettelijke grondslag

De Arbocatalogus beschrijft op welke wijze werkgevers en werknemers invulling geven aan de wettelijke bepalingen uit de Arbowet.

- Aanrijdgevaar
Arbobesluit Artikel 3.2
- Biologische Agentia
Arbobesluit Artikel 4.87.a lid 2
- Gevaarlijke stoffen
Arbobesluit Artikel 4.1b lid 2
- Knellen, pletten, gevaar geraakt te worden door vallende voorwerpen, trappen in scherpe voorwerpen
Arbobesluit Artikel 3.17
- Lawaai
Arbobesluit Artikel 6.8
- Lichaamstrillingen
Arbobesluit Artikel 6.11c lid 2
- Valgevaar
Arbobesluit Artikel 3.16 lid 1

Maatregelen

1. Voorlichting, instructie en toezicht

Voorlichting, instructie en toezicht beperken de mogelijke gevolgen van de arbeidsrisico's bij Kiepauto's; het is een twee sterren maatregel.

De zorg voor goede arbeidsomstandigheden is een verantwoordelijkheid van de werkgever. Hij creëert de voorwaarden om veilig en gezond te kunnen werken en de werknemer maakt gebruik van de mogelijkheden die de werkgever biedt. Om dit laatste uit te voeren dient de werknemer op de hoogte te zijn van het arbeidsrisico, de mogelijke gevolgen en hoe ermee om te gaan in de dagelijkse praktijk. Deze taak van voorlichting en instructie ligt bij de werkgever.

De werkgever houdt toezicht op het naleven van de instructies gericht op veilig en gezond werken. Mogelijkheden zijn o.a. het werkoverleg, de functioneringsgesprekken en de steekproefsgewijze controle op de werkplek.

Indien een werknemer zich niet houdt aan de instructies neemt de werkgever maatregelen. De maatregel dient in verhouding te staan tot het mogelijke gevaar voor personen en omgeving door het niet nakomen van de afspraken. De maatregel kan variëren van een waarschuwing (mondeling of schriftelijk) tot een sanctie (boete en zelfs in het uiterste geval ontslag). Het doel en de werkwijze rondom het nemen van deze maatregelen zijn vooraf in samenspraak tussen werkgever en werknemer (of diens vertegenwoordiging) vastgesteld. De werkgever zorgt dat de werknemer op de hoogte is van mogelijke gevolgen en houdt bij wat hij gedaan heeft om de werknemer er toe te brengen de regels na te leven.

De werknemer is verplicht om in zijn doen en laten tijdens het werk naar vermogen zorg te dragen voor zijn eigen veiligheid en gezondheid en die van anderen. Naar vermogen wil zeggen in overeenstemming met zijn opleiding en de door de werkgever gegeven werkinstructies. Indien een werknemer tijdens de uitvoering van zijn werk de inschatting maakt dat de veiligheid en gezondheid van hem zelf of anderen in gevaar komt, meldt hij dit direct bij de werkgever en samen wordt gezocht naar een oplossing.

2. Veiligheid

De maatregelen, gericht op het voorkomen van vallen bij het afdekken van de lading, zijn:

Drie sterren maatregel

- De bak wordt afgedekt met hydraulisch bedienbare afdekplaten
- De bak wordt afgedekt met handmatig bedienbare afdekmiddelen

De maatregelen, gericht op het voorkomen van het vallen bij het klimmen op de bak, zijn:

Drie sterren maatregel

- Vóór het laden worden eventuele bijzonderheden voor de verdeling van de lading aangegeven aan de lader
- Er is een mogelijkheid voor het uitlezen van het laadgewicht per as.

Twee sterren maatregel

- Op de bak is een trapje aanwezig om veilig naar boven te klimmen.

De maatregelen, gericht op het voorkomen van het knellen van de handen bij het schoonmaken van de rand van de achterklep, zijn:

Twee sterren maatregel

- Het gebruik van een plamuurmes met een steel van minimaal 40 cm

Een ster maatregel

- Veiligheidshandschoenen (zie PBM)

De maatregelen, gericht op het voorkomen van lichamelijk lestel door het kantelen van de kiepauto zijn:

Twee sterren maatregel

- De kiepauto zo recht mogelijk plaatsen tijdens het kiepen
- Bij het laden wordt de lading gelijkmatig verdeeld
- Rijgedrag chauffeur aanpassen
- Vakmanschap door trainen vaardigheden rijden met kiepauto

De maatregelen, gericht op voorkomen van lichamelijk lestel ten gevolge van het aangereiden worden door een voertuig van een derden op de bouwplaats en op de openbare weg, zijn:

Twee sterren maatregel

- Het afzetten van dat gedeelte van de weg, waar de werkzaamheden plaats vinden, indien er een risico is voor de uitgestapte chauffeur
- Het zichtbaar maken van de kiepauto door het gebruik van een alarmsignalering

Een ster maatregel

- Het gebruik van zichtbaarheidskleding (zie PBM)

3. Fysische factoren

De maatregelen, gericht op de bescherming van het gehoor van de werknemer, zijn:

Een ster maatregel

- Gebruik van gehoorbescherming (zie PBM)
- Bij een geluidsniveau van 80 dBA of meer is het dragen van gehoorbescherming gewenst en bij 85 dBA of meer verplicht.

De maatregelen, gericht op het voorkomen van gehoorschade door het geluidsniveau van de kiepinstallatie, zijn:

Drie sterren maatregel

- Bij aanschaf van een nieuwe kiepauto het geluidsniveau opnemen in het pakket van eisen

Twee sterren maatregel

- Voorkomen van klapperen achterklep
- Rubbers op de achterklep plaatsen (nadeel: kan niet bij vervoer van asfalt).

Een ster maatregel

- Gehoorbescherming (zie PBM)
- Bij een geluidsniveau van 80 dBA of meer is het dragen van gehoorbescherming gewenst en bij 85 dBA of meer verplicht

De maatregelen zijn gericht op het voorkomen van lichamelijk letsel door contact met het warme asfalt bij het schoonmaken van de rand van de achterklep, zijn:

Twee sterren maatregel

- Het gebruik van een plamuurmes met een steel van bijvoorbeeld 40 cm

Een ster maatregel

- Veiligheidshandschoenen (zie PBM).

Vanwege het ontbreken van gegevens over de blootstelling aan lichaamstrillingen en schokken bij het gebruik van een kiepauto in combinatie met het rijden op oneffen terreinen zal een onderzoek worden gestart om de ernst van het arbeidsrisico te bepalen en op basis daarvan passende maatregelen op te nemen in de Arbocatalogus.

4. Persoonlijke Beschermingsmiddelen

De werkgever stelt PBM's beschikbaar en vervangt deze indien nodig.

De PBM's voor Kiepautobedrijven zijn:

- Handschoenen
- Veiligheidsschoenen
- Veiligheidshelm
- Zichtbaarheidskleding
- Gehoorbescherming.

De handschoenen beschermen voor contact met aanhangend vuil aan de wagen: werkhandschoenen conform NEN-EN 388 "Beschermende handschoenen tegen mechanische gevaren". Dit type handschoenen staat ook bekend als "Amerikaantjes" of "tuinhandschoenen".

Voor contact met losgestorte goederen verontreinigd met chemicaliën en micro-organismen:

werkhandschoenen conform NEN-EN 374 "Beschermende handschoenen tegen chemicaliën en micro-organismen".

De veiligheidsschoenen dienen de voeten te beschermen tegen stoten van neuzen tegen obstakels, stortgoed of bouwmaterialen op voet krijgen tijdens werkzaamheden, lopen over oneffen ondergrond waar, als gevolg van andere bouwactiviteiten, scherpe voorwerpen zoals metaal of puingranulaat kunnen liggen. Veiligheidsschoenen worden zowel bij droog weer als bij regen gebruikt.

Er worden lage of hoge veiligheidsschoenen type S3 volgens NEN-EN-ISO 20345 "Persoonlijke beschermingsmiddelen – veiligheidsschoeisel" gebruikt.

Voor werkzaamheden met verontreinigde grond wordt een hoog model veiligheidsschoen type S3 gedragen (CROW132). Veiligheidsschoenen type S3 zijn voorzien van een stalen neus en stalen tussenzool, een gesloten hiel en voorzien van waterafstotend bovenleer.

Zichtbaarheidskleding zorgt ervoor dat de chauffeur op de openbare weg als ook op de bouwplaats zichtbaar is. Het kan bestaan uit een verkeersvest, een T-shirt, een werkjasje of een doorwerkjasje. De retroreflecterende markering bestaat uit twee horizontale en twee verticale banen op de borst en op de rug. De kleur van de kleding is bij voorkeur fluorescerend oranje. Een verkeersvest en T-shirt met klasse 2 (NEN-EN 471) voldoen en voor de werkjasje geldt veiligheidsklasse 3 (NEN-EN 471).

De veiligheidshelm beschermt het hoofd van de chauffeur tegen vallende bouwmaterialen van steigers of hijskranen of tegen stortgoed bij het laden met shovel of graafmachine. Buiten de kiepauto dient altijd een veiligheidshelm gedragen te worden als er steiger-, bouw-, hijs- of verladingsactiviteiten met een shovel of graafmachine plaatsvinden. Als op de locatie alleen stortgoed wordt gekiept en er geen steiger-, bouw-, hijs- of verladingsactiviteiten plaatsvinden is het dragen van een helm niet noodzakelijk. De veiligheidshelm is conform NEN-EN397 "Industriële veiligheidshelmen".

Tijdens het beladen van de kiepauto met stortgoed, tijdens het kiepen van de laadbak als gevolg van het met hoger vermogen draaien van de motor en tijdens het laten klappen van de achterklep van de laadbak ontstaan momenten waarbij het geluid boven 80 dB(A) komt. Tijdens het storten van stortgoed in de kiepauto (ook als de chauffeur in de cabine zit) en bij het kiepen dient de chauffeur passende gehoorbescherming conform NEN-EN 352 "Gehoorbeschermers" te dragen.

5. Vervoer van verontreinigde grond

Wanneer in een bestek is opgenomen dat de werkzaamheden conform CROW132 worden uitgevoerd dan volgt de werkgever de hierin genoemde eisen. Als de CROW132 niet wordt voorgeschreven en verontreinigde grond moet worden vervoerd dan dient de werkgever op basis van de onderzoeksgegevens (bodemonderzoeken) van de af te graven grond te bepalen op welke wijze de werknemer het vervoer veilig en gezond kan uitvoeren. In ieder geval wordt onderzocht hoe contact met verontreinigde grond kan worden voorkomen dan wel hoe het contactmoment zo kort en veilig mogelijk kan plaatsvinden. Eventuele gevolgen voor de gezondheid door blootstelling aan verontreinigde grond wordt gemonitord door middel van een jaarlijks medisch onderzoek. De werkgever legt alle gegevens schriftelijk vast.

De werknemer is geïnstrueerd hoe te handelen bij het vervoer van verontreinigde grond. Dit ligt vast in een werkinstructie. Tevens wordt daarin opgenomen het gebruik van een overdrukcabine, vervanging van luchtfilters e.d.

Indien een werknemer tijdens het laden van grond twijfelt of deze verontreinigd is, terwijl niet aangegeven is dat de grond verontreinigd is, stopt hij het laden en neemt terstond contact op met de werkgever. De werkgever neemt maatregelen.

6. Vervoer van riool- of baggerslib

De werkgever biedt de werknemer een preventieve inenting tegen Hepatitis A aan. Voor Tetanus biedt de werkgever de inenting preventief of na blootstelling aan. Tevens ontvangt de werknemer informatie over Hepatitis A, Tetanus en de ziekte van Weil.

De werkgever stelt een hygiëne protocol op en geeft hierover instructie aan de werknemer. Onderdeel is o.a de aanwezigheid van een EHBO trommel, persoonlijke hygiëne, handen wassen, eten en drinken op het werk en het gebruik van wegwerphandschoenen.

11. RIJDENDE MELK ONTVANGST

Inleiding

Rijdende MelkOntvangst (RMO) betreft het vervoer van rauwe melk vervoeren tussen veehouders en melkfabrieken met een speciaal ingerichte tankwagen.

Wettelijke grondslag

De Arbocatalogus beschrijft op welke wijze werkgevers en werknemers invulling geven aan de wettelijke bepalingen uit de Arbowet.

- Biologische Agentia
Arbobesluit Artikel 4.87.a lid 2
- Fysieke belasting
Arbobesluit Artikel 5.2
- Gevaarlijke stoffen
Arbobesluit Artikel 4.1b lid 2
- Valgevaar
Arbobesluit Artikel 3.2 en 3.16, lid 1
- Wisselende weersomstandigheden
Arbobesluit Artikel 6.1
- Werken in een besloten ruimte
Arbobesluit Artikel 3.5.9 lid 1 en 2

Maatregelen

1. Voorlichting, instructie en toezicht

Voorlichting, instructie en toezicht beperken de mogelijke gevolgen van de arbeidsrisico's bij RMO; het is een twee sterren maatregel.

De zorg voor goede arbeidsomstandigheden is een verantwoordelijkheid van de werkgever. Hij creëert de voorwaarden om veilig en gezond te kunnen werken en de werknemer maakt gebruik van de mogelijkheden die de werkgever biedt. Om dit laatste uit te voeren dient de werknemer op de hoogte te zijn van het arbeidsrisico, de mogelijke gevolgen en hoe ermee om te gaan in de dagelijkse praktijk. Deze taak van voorlichting en instructie ligt bij de werkgever.

De werkgever houdt toezicht op het naleven van de instructies gericht op veilig en gezond werken. Mogelijkheden zijn o.a. het werkoverleg, de functioneringsgesprekken en de steekproefsgewijze controle op de werkplek.

Indien een werknemer zich niet houdt aan de instructies neemt de werkgever maatregelen. De maatregel dient in verhouding te staan tot het mogelijke gevaar voor personen en omgeving door het niet nakomen van de afspraken. De maatregel kan variëren van een waarschuwing (mondeling of schriftelijk) tot een sanctie (boete en zelfs in het uiterste geval ontslag). Het doel en de werkwijze rondom het nemen van deze maatregelen zijn vooraf in samenspraak tussen werkgever en werknemer (of diens vertegenwoordiging) vastgesteld. De werkgever zorgt dat de werknemer op de hoogte is van mogelijke gevolgen en houdt bij wat hij gedaan heeft om de werknemer er toe te brengen de regels na te leven.

De werknemer is verplicht om in zijn doen en laten tijdens het werk naar vermogen zorg te dragen voor zijn eigen veiligheid en gezondheid en die van anderen. Naar vermogen wil zeggen in overeenstemming met zijn opleiding en de door de werkgever gegeven werkinstructies. Indien een werknemer tijdens de uitvoering van zijn werk de inschatting maakt dat de veiligheid en gezondheid van hem zelf of anderen in gevaar komt, meldt hij dit direct bij de werkgever en samen wordt gezocht naar een oplossing.

2. Fysieke belasting

De maatregelen, gericht op het verlagen van de krachtsinspanning en frequentie en het verbeteren van de werkhouding bij het aansluiten van slangen en koppelstukken, zijn:

Twee sterren maatregel

- Streven naar het standaardiseren van slangdikten en koppelstukken
- Juiste keuze voor materiaal van slangen en koppelstukken maken. Het gewicht van de slangen en koppelstukken dient zo laag mogelijk te zijn
- Het periodiek onderhouden van de koppelstukken
- Het aanbrengen van een ondersteuningssysteem van de slangen

De maatregelen, gericht op het verlagen van de krachtsinspanning en het verbeteren van de werkhouding bij het overeind zetten van het hekwerk, zijn:

Twee sterren maatregel

- Bij aanschaf nieuwe wagens kiezen voor systeem dat vanaf de grond bedienbaar is.
- Inzetten van valbeveiliging

3. Veiligheid

De maatregelen, gericht op het beperken van het risico om van de tank van de RMO wagen te vallen, zijn:

Drie sterren maatregel

- Aanbrengen van een loop- of werkbordes
- Het bordes voorzien van een hek-of leuning werk of het gebruik van een veiligheidslijn met ankerpunten

Twee sterren maatregel

- Gebruik van een 'vaste' ladder
- Krachtinspanning bij het openen van de mangaten verlagen
- Periodiek onderhouden van de valbeveiliging en bordessen
- Bieden van voldoende diepte en breedte van de treden
- Zorgen voor slipvaste treden en handgrepen

Een ster maatregel

- Slipvast schoeisel

Toelichting "vaste" ladder

Met "vast" wordt bedoeld dat de ladder verbonden is met het voertuig.

Voorwaarden zijn:

- De ladder die naar de bovenzijde van de tank leidt mag niet door onbeveogden betreden kunnen worden.
- De ladder moet ten minste één meter boven het toegangsniveau uitsteken (steunbeugel). Dit betekent in de praktijk dat (de steunbeugel van) de ladder gemakkelijk opgeklapt / ingeklapt en geborgd/vergrendeld moet kunnen worden.
- Werknemers moeten te allen tijde veilige steun en houvast aan de ladder hebben. (Ook als ze met de hand lasten dragen op de ladder.)
- De ladder moet stabiel geplaatst en voldoende geborgd zijn.
- De vrije ladderbreedte moet voldoende breed zijn.
- De sportafstand moet voldoende groot zijn en met gelijke sportafstanden.
- Slipvrije sporten (antislipprofiel) die een vlak gedeelte hebben met voldoende diepte.
- Aan de achterzijde van een sport of trede dient een voldoende grote ruimte van tot aan een object / wand te zijn (vrije voetruimte).
- Voldoende grootte voor de diameter van handgrepen en stangen en met voldoende grip.
- De trap wordt opgeklapt (scharnierpunt) zodat deze bij het rijden niet de grond raakt. Hiermee wordt tevens het betreden door derden voorkomen.
- Afmetingen voldoen aan gangbare normen en richtlijnen.

Toelichting loop- of werkbordes

Voor loopbordessen gelden de volgende aanbevelingen;

- Het bordes is voorzien van plaatmateriaal van metaal met een stroef loopvlak en een open en geprofileerde structuur (zgn. looprekken).
- Een loopbordes moet voldoende breed zijn.
- Rondom luiken en deksels wordt bij voorkeur een tussenbordes (bordes tussen de twee lange zijden) aangebracht om vooroverbuigen/bewegen van het lichaam in de valrichting te voorkomen.

- Een tussenbordes is voldoende breed voor de aard van de werkzaamheden (knielend werk, krachtzetten).
- De reikwijdte naar deksels vanaf het tussenbordes is voor de werknemer zo gering mogelijk.
- Afmetingen voldoen aan gangbare normen en richtlijnen.

Toelichting hek- en leuningwerk

- Leuningwerk moet minstens 1 meter hoog zijn. Halverwege deze hekhoogte moet een horizontale tussengording op 50 cm hoogte aanwezig te zijn.
- Leuningwerk moet voldoende sterk zijn en een neerwaartse belasting van 1,25 kN en een zijdelingse en opwaartse belasting van 0,3 kN kunnen opnemen.
- Leuningwerk mag zijdelings niet meer dan 3,5 cm doorbuigen.
- Het hekwerk langs het bordes ligt tijdens het rijden plat en wordt bij het betreden van het bordes met de hand opgetild en geborgd/vergrendeld, of bij het uitklappen van de onderzijde van de trap wordt direct het hek geheven.
- Het veiligheidsherkwerk dient bij voorkeur vanaf de grond op hoogte te kunnen worden gebracht en vergrendeld (c.q. te kunnen worden neergelaten). Diverse uitvoeringen zoals handmatig, mechanisch of hydraulisch zijn mogelijk.
- Werknemers mogen zich niet eerst in een valgevaarlijke situatie moeten begeven om het hekwerk op te zetten (met name bij het overstappen van de ladder naar het bordes mag de voorgeschreven doorsteek van 1 meter, waarbij men zich kan vasthouden, niet ontbreken).
- Het bordes en hekwerk bevinden zich aan één zijde van de container.

Toelichting mangaten, deksels en afsluiters openen

- De reikwijdte van de werknemer vanaf het tussenbordes naar deksels is zo gering mogelijk.
- Het openen van de deksels en afsluiters dient de werknemer weinig krachtsinspanning te kosten

Toelichting ankerpunten

- Ankerpunten dienen een belasting van 12 kN te kunnen weerstaan volgens de norm NEN-EN 795.
- Er dient een sterkte berekening te zijn gemaakt voor de toepassing in bepaalde situaties.
- Ieder ankerpunt moet worden beproefd, door een uittrekproef, met een belasting van 5000 N.

De maatregelen, gericht op het beperken van het risico om van het trapje, of de opstap te vallen bij het nemen van een monster uit de melktank bij de veehouder, zijn:

Twee sterren maatregel

- o Gebruik van een 'vaste' ladder
- o Gebruik van een stabiel en veilig los trapje of opstapje
- o Zorgen voor slipvaste treden en handgrepen

Een ster maatregel

- o Slipvast schoeisel

Toelichting gebruik 'vaste' ladder

- Werknemers moeten te allen tijde veilige steun en houvast aan de ladder hebben. (Ook als ze met de hand lasten dragen op de ladder.)
- De ladder moet stabiel geplaatst en voldoende geborgd zijn.
- De vrije ladderbreedte moet voldoende breed zijn.
- De sportafstand moet voldoende groot zijn en met gelijke sportafstanden.
- Slipvrije sporten (antislipprofiel) die een vlak gedeelte hebben met voldoende diepte.
- Aan de achterzijde van een sport of trede dient een voldoende grote ruimte van tot aan een object / wand te zijn (vrije voetruimte).
- Voldoende grootte voor de diameter van handgrepen en stangen en met voldoende grip.
- Afmetingen voldoen aan gangbare normen en richtlijnen.

Toelichting gebruik los trapje of opstapje

- Werknemers moeten te allen tijde veilige steun en houvast aan de trap hebben, ook als ze met de hand lasten dragen op de ladder.

- De trap moet stabiel geplaatst en voldoende geborgd zijn.
- De treden dienen slipvast te zijn.

De maatregelen, gericht op het beperken van de risico's voor de chauffeur bij het betreden van de tank van de RMO wagen, zijn:

Twee sterren maatregel

- o De werkgever dient dusdanige werkinstructies geformuleerd te hebben dat het betreden van de melktank veilig gebeurt.

De maatregelen, gericht op het voorkomen van struikelen en uitglijden op het terrein van de melkfabriek en de veehouder, zijn:

Twee sterren maatregel

- o De werkgever dient dusdanige procedures geformuleerd te hebben dat chauffeurs 'misstanden' kunnen melden.

Een ster maatregel

- o Slipvast schoeisel

De maatregelen, gericht op het beperken van de risico's voor de chauffeur bij het reinigen van de tank door het losschieten of knappen van de slangen, zijn:

Twee sterren maatregel

- o Periodiek vervangen van de slangen
- o De werkgever dient dusdanige werkinstructies geformuleerd te hebben dat het reinigen van de tank veilig gebeurt

4. Fysische omstandigheden

De maatregelen, gericht op het beschermen van de chauffeur RMO tegen de effecten van wind, regen en koude, zijn:

Een ster maatregel

- o De chauffeur heeft beschermende kleding tot zijn beschikking.

5. Biologische agentia

De maatregelen, gericht op het beschermen van de chauffeur RMO tegen de effecten van biologische agentia door het werken met rauwe melk, m.n. bij het hebben van wondjes aan de handen, zijn:

Een ster maatregel

- o De chauffeur heeft wegwerphandschoenen of (schone!) werkhandschoenen tot zijn beschikking.

6. Gevaarlijke stoffen

Met de chauffeur zijn afspraken gemaakt wanneer hij wel of niet reinigingsmiddelen toevoegt aan de melktank bij de veehouder.

De maatregelen, gericht op het beschermen van de chauffeur RMO tegen de effecten van het werken met gevaarlijke stoffen, indien de chauffeur reinigingsmiddelen toevoegt aan de melktank bij de veehouder, zijn:

Twee sterren maatregel

- o De werkgever dient dusdanige werkinstructies geformuleerd te hebben dat het toevoegen van reinigingsmiddelen aan de tank bij de veehouder veilig gebeurt.

Een ster maatregel

- o De chauffeur heeft beschermende werkhandschoenen en kleding en een beschermingsmiddel voor ogen en gelaat tot zijn beschikking.

7. Alleen werken

De maatregelen, gericht op het snel en adequaat inschakelen van assistentie bij een calamiteit, zijn:

Twee sterren maatregel

- o De werkgever dient dusdanige werkinstructies geformuleerd te hebben dat het alleen werken veilig gebeurt.

- De werkgever verstrekt de juiste communicatiemiddelen.

8. Persoonlijke Beschermingsmiddelen (PBM's)

De werkgever stelt voor de chauffeur RMO PBM's beschikbaar en vervangt deze indien nodig.

De PBM's voor RMO transport zijn:

- Werkschoenen met slipvaste zool
- Doorwerkkleding
- Wegwerphandschoenen
- Volgens voorschriften gevarenkaart beschermende handschoenen en kleding en een beschermingsmiddel voor ogen en gelaat indien reinigingsmiddelen aan de melktank bij de veehouder toegevoegd worden

Met name voor wind, regen en koude is het noodzakelijk dat de chauffeur aangepaste werkkleding heeft. Voor winterkleding geldt EN 340 en voor regenkleding EN 343.

12. VERHUISVERVOER

Inleiding

Verhuisvervoer betreft het verhuizen van goederen voor particulieren en bedrijven.

Wettelijke grondslag

De Arbocatalogus beschrijft op welke wijze werkgevers en werknemers invulling geven aan de wettelijke bepalingen uit de Arbowet.

- Fysieke belasting
Arbobesluit Artikel 5.2 en 5.5
- Valgevaar
Arbobesluit Artikel 3.16 lid 1
- Knellen, pletten, stoten, schaven
Arbobesluit Artikel 3.2 lid 1 en 3.17
- Struikelen
Arbobesluit Artikel 3.11.
- Aanrijdgevaar
Arbobesluit Artikel 3.2 lid 1
- Gevaarlijke stoffen
Arbobesluit Artikel 4.1.c
- Psychosociale arbeidsbelasting
Arbowet Artikel 2.15, lid 2
- Fysische factoren
Arbobesluit Artikel 6.1, lid 1 en 2

Maatregelen

1. Voorlichting, instructie en toezicht

Voorlichting, instructie en toezicht beperkt de mogelijke gevolgen van de arbeidsrisico's bij Verhuisvervoer; het is een twee sterren maatregel.

De zorg voor goede arbeidsomstandigheden is een verantwoordelijkheid van de werkgever. Hij creëert de voorwaarden om veilig en gezond te kunnen werken en de werknemer maakt gebruik van de mogelijkheden die de werkgever biedt. Om dit laatste uit te voeren dient de werknemer op de hoogte te zijn van het arbeidsrisico, de mogelijke gevolgen en hoe ermee om te gaan in de dagelijkse praktijk. Deze taak van voorlichting en instructie ligt bij de werkgever.

De werkgever houdt toezicht op het naleven van de instructies gericht op veilig en gezond werken. Mogelijkheden zijn o.a. het werkoverleg, de functioneringsgesprekken en de steekproefsgewijze controle op de werkplek.

Indien een werknemer zich niet houdt aan de instructies neemt de werkgever maatregelen. De maatregel dient in verhouding te staan tot het mogelijke gevaar voor personen en omgeving door het niet nakomen van de afspraken. De maatregel kan variëren van een waarschuwing (mondeling of schriftelijk) tot een sanctie (boete en zelfs in het uiterste geval ontslag). Het doel en de werkwijze rondom het nemen van deze maatregelen zijn vooraf in samenspraak tussen werkgever en werknemer (of diens vertegenwoordiging) vastgesteld. De werkgever zorgt dat de werknemer op de hoogte is van mogelijke gevolgen en houdt bij wat hij gedaan heeft om de werknemer er toe te brengen de regels na te leven.

De werknemer is verplicht om in zijn doen en laten tijdens het werk naar vermogen zorg te dragen voor zijn eigen veiligheid en gezondheid en die van anderen. Naar vermogen wil zeggen in overeenstemming met zijn opleiding en de door de werkgever gegeven werkinstructies. Indien een werknemer tijdens de uitvoering van zijn werk de inschatting maakt dat de veiligheid en gezondheid van hem zelf of anderen in gevaar komt, meldt hij dit direct bij de werkgever en samen wordt gezocht naar een oplossing.

2. Fysieke belasting

De maatregelen, betreffende de energetische belasting, tillen, trekken/duwen en het werken in ongunstige houdingen of met ongunstige bewegingen, zijn gericht op het beperken van de gevraagde kracht, de frequentie en de duur. Deze zijn zowel bestemd voor een particuliere als ook voor een project verhuizing:

Twee sterren maatregel

- Bij een particuliere verhuizing wordt tijdens de opname van de verhuizing bepaald welke hulpmiddelen bij die verhuizing gebruikt gaan worden. De tijdsplanning wordt hierop aangepast en de werknemer is vooraf op de hoogte welk hulpmiddel hij dient toe te passen en welke afspraken met de opdrachtgever gemaakt zijn. Het gaat om de verhuislift (transportlift), de staimobiel (steekwagen voor trap), de hijskraan, de steiger (loopplanken en laadplatform), pianokar, vleugelplank, de draagbeugel, het hondje en verhoogde laadklep. (Voorbeelden van deze hulpmiddelen)
- Bij de start van een projectverhuizing is de werknemer op de hoogte gesteld van de afspraken met de opdrachtgever ten aanzien van de inzet van hulpmiddelen.
- De hulpmiddelen worden periodiek onderhouden.
- De vaardigheden van de werknemer ten aanzien van het toepassen van hulpmiddelen worden vergroot door middel van een training. De training vindt 1 x per jaar plaats.
- De werknemer wordt voorgelicht en geïnstrueerd over de fysieke belasting tijdens het werk.
- De samenstelling van de verhuisploeg is bij voorkeur dusdanig dat een onervaren werknemer samenwerkt met een ervaren werknemer
- De werkgever beijvert zich voor het maximeren van het gewicht van een gevulde verhuisdoos en -bak

Toelichting training gebruik hulpmiddelen

De training is gericht op praktijksituaties en het gebruik van de hulpmiddelen. Het gaat om het vergroten van de vaardigheden en vindt minimaal 1 x per jaar plaats.

3. Veiligheid

De maatregelen, gericht op het beperken van het risico om te vallen van hoogte, zijn:

Twee sterren maatregel

- Op een hoge laadklep (dat wil zeggen hoger dan het niveau van de laadvloer van de wagen) is een hekwerk als valbeveiliging geplaatst.
- De laadklep wordt periodiek onderhouden en gecontroleerd.
- De beschikbare tijd dient voor de werknemer voldoende te zijn, zodat hij zonder extra tijdsdruk zijn werkzaamheden kan uitvoeren.
- De samenstelling van de verhuisploeg is dusdanig dat er voldoende ervaren werknemers zijn.
- De werkgever bepaalt bij welke weersomstandigheden de verhuislift wel en niet gebruikt kan worden.

De maatregelen, gericht op het voorkomen van het struikelen, zijn:

Twee sterren maatregel

- Vóór de start van de verhuizing worden de looppaden vrijgemaakt van losliggende vloerkleden, stenen e.d.
- De ondergrond wordt in de looppaden geëgaliseerd daar waar mogelijk.

Een ster maatregel

- De werknemer draagt slipvast schoeisel.

De maatregelen, gericht op het beperken van het gevaar voor de werknemer van het aangereiden worden door derden op de openbare weg, zijn:

Twee sterren maatregel

- De ruimte rondom de verhuishwagen, wordt indien nodig, afgezet.

Een ster maatregel

- De werknemer beschikt over zichtbaarheidkleding.

De maatregelen, gericht op het beschermen van de werknemer tegen extreem vieze en vuile goederen, zijn:

Twee sterren maatregel

- De werkgever gaat vooraf na of er extreem vieze en vuile goederen verhuisd dienen te worden. Zo ja, dan worden afspraken gemaakt hoe de werknemer hiermee om dient te gaan.
- Afspraken zijn gemaakt hoe de werknemer dient te handelen als hij onverwachts extreem vieze en vuile goederen aantreft.

Een ster maatregel

- De werknemer beschikt over handschoenen.

De maatregelen, gericht op het beperken van het arbeidsrisico knellen, pletten, stoten en getroffen worden door vallende voorwerpen, zijn:

Twee sterren maatregel

- Voldoende materialen zijn aanwezig om de verhuisgoederen in de verhuiswagen vast te zetten, zodat ze niet gaan schuiven.
- De verhuisploeg is dusdanig samengesteld dat er een verdeling is tussen ervaren en onervaren werknemers.

Een ster maatregel

- De werknemer beschikt over veiligheidsschoenen.

4. Agressie van derden bij ontruiming

De maatregelen, gericht op het beschermen van de werknemer tegen agressie van derden bij ontruiming door een particuliere verhuizer, zijn:

Twee sterren maatregel

- De samenstelling van de verhuisploeg is dusdanig dat er minimaal één werknemer aanwezig is, die ervaren en/of opgeleid is in het omgaan met agressie.
- Vóór de ontruiming wordt door de werkgever een inschatting gemaakt van het risico op agressie van de ex-bewoner. Indien nodig wordt er samengewerkt met de politie of de deurwaarder.
- Indien een incident zich voordoet wordt de werknemer begeleid.

5. Gevaarlijke stoffen

De maatregelen, gericht op het voorkomen van blootstelling aan gevaarlijke stoffen tijdens een projectverhuizing, zijn:

Twee sterren maatregel

- De werkgever is vóór de verhuizing op de hoogte van eventuele gevaarlijke stoffen. Op basis van de informatie vanuit de meldingsplicht van de opdrachtgever, nemen de werkgever en opdrachtgever samen maatregelen om de gevaarlijke stof veilig en gezond te verhuizen.
- Er worden afspraken gemaakt tussen werkgever en werknemer hoe te handelen als er gevaarlijke stoffen aanwezig zijn, zonder dat deze door de opdrachtgever gemeld zijn. En als de werknemer twijfelt of een niet gemelde stof mogelijk een gevaar met zich meebrengt.

6. Fysische factoren

De maatregelen, gericht op het beperken van de effecten van blootstelling aan wisselende weersomstandigheden, zijn:

Een ster maatregel

- Bij wind, regen, te lage temperaturen heeft de werknemer doorwerkkleding tot zijn beschikking,
- Bij te hoge temperaturen heeft de werknemer heeft aangepaste kleding en worden de werktijden en pauzes (hersteltijden) aangepast.

7. Persoonlijke Beschermingsmiddelen

De werkgever stelt voor de werknemer Verhuisvervoer PBM's beschikbaar en vervangt deze indien nodig. De PBM's voor Verhuisvervoer zijn:

- Handschoenen
- Veiligheidsschoenen
- Zichtbaarheidkleding
- Doorwerkkleding.

De handschoenen beschermen de handen tegen stoten, schaven en tegen vuil. Zogenaamde 'Amerikaantjes' of 'tuinhandschoenen' (volgens NEN-EN 388) voldoen.

De veiligheidsschoenen dienen de voeten te beschermen tegen stoten, pletten en knellen en dienen antislipzolen te hebben. Een schoen met een veiligheidsklasse 'S2' (volgens NEN-ISO-ISO 20345) voldoet. Dit wil zeggen dat de schoen voorzien is van een zogenaamde 'stalen neus', een gesloten hiel en waterafstotend overleer. (Voorbeeld o.a. met kunststof neus)

Zichtbaarheidkleding zorgt ervoor dat de werknemer tijdens het laden en lossen van voertuigen op de openbare weg zichtbaar is voor medeweggebruikers. Het kan bestaan uit een verkeersvest, een T-shirt, een werkjas of een doorwerkjas. De retroreflecterende markering bestaat uit twee horizontale en twee verticale banen op de borst en op de rug. De kleur van de kleding is bij voorkeur fluorescerend oranje. Een verkeersvest en T-shirt met klasse 2 (NEN-EN 471) voldoen en voor de werkjas geldt veiligheidsklasse 3 (NEN-EN 471).

13. ZEECONTAINERVERVOER

Inleiding

Zeecontainervervoer betreft het vervoeren van diverse typen van zeecontainers over de weg van en naar de havens en de aflever- of ophaaladressen. Indien afgesproken is tussen werkgever Zeecontainervervoer en ontvanger opent de chauffeur de deuren van een gesloten container en assisteert bij het laden en lossen van de inhoud van de tankcontainer.

Wettelijke grondslag

De Arbocatalogus beschrijft op welke wijze werkgevers en werknemers invulling geven aan de wettelijke bepalingen uit de Arbowet.

- Fysieke belasting
Arbobesluit Artikel 5.2.
- Valgevaar
Arbobesluit Artikel 3.16. lid 1
- Knellen, pletten, gevaar geraakt te worden door vallende voorwerpen
Arbobesluit Artikel 3.17
- Aanrijdgevaar
Arbobesluit Artikel 3.2
- Blootstelling gevaarlijke stoffen
Arbobesluit hoofdstuk 4 afdeling 1

Maatregelen

1. Voorlichting, instructie en toezicht

Voorlichting, instructie en toezicht beperkt de mogelijke gevolgen van de arbeidsrisico's bij Zeecontainervervoer; het is een twee sterren maatregel.

De zorg voor goede arbeidsomstandigheden is een verantwoordelijkheid van de werkgever. Hij creëert de voorwaarden om veilig en gezond te kunnen werken en de werknemer maakt gebruik van de mogelijkheden die de werkgever biedt. Om dit laatste uit te voeren dient de werknemer op de hoogte te zijn van het arbeidsrisico, de mogelijke gevolgen en hoe ermee om te gaan in de dagelijkse praktijk. Deze taak van voorlichting en instructie ligt bij de werkgever.

De werkgever houdt toezicht op het naleven van de instructies gericht op veilig en gezond werken. Mogelijkheden zijn o.a. het werkoverleg, de functioneringsgesprekken en de steekproefsgewijze controle op de werkplek.

Indien een werknemer zich niet houdt aan de instructies neemt de werkgever maatregelen. De maatregel dient in verhouding te staan tot het mogelijke gevaar voor personen en omgeving door het niet nakomen van de afspraken. De maatregel kan variëren van een waarschuwing (mondeling of schriftelijk) tot een sanctie (boete en zelfs in het uiterste geval ontslag). Het doel en de werkwijze rondom het nemen van deze maatregelen zijn vooraf in samenspraak tussen werkgever en werknemer (of diens vertegenwoordiging) vastgesteld. De werkgever zorgt dat de werknemer op de hoogte is van mogelijke gevolgen en houdt bij wat hij gedaan heeft om de werknemer er toe te brengen de regels na te leven.

De werknemer is verplicht om in zijn doen en laten tijdens het werk naar vermogen zorg te dragen voor zijn eigen veiligheid en gezondheid en die van anderen. Naar vermogen wil zeggen in overeenstemming met zijn opleiding en de door de werkgever gegeven werkinstructies. Indien een werknemer tijdens de uitvoering van zijn werk de inschatting maakt dat de veiligheid en gezondheid van hem zelf of anderen in gevaar komt, meldt hij dit direct bij de werkgever en samen wordt gezocht naar een oplossing.

2. Fysieke belasting

De onderstaande maatregelen zijn gericht op het voorkomen dat boven het hoofd gewerkt wordt om met een draadijzer tang het zegel te verbreken, en met krachtinspanning de deurhendels te verdraaien en de

deuren open te zetten. Het openen gebeurt op verzoek van de lading eigenaar waarbij de inhoud van een (vermoede) gascontainer schriftelijk veilig is verklaard en de lading veilig opgeslagen is. Deze zijn:

Drie sterren maatregel

- o Een goede werkhoogte door gebruik te maken van een docking station, een mobiel laadplatform etc.

Twee sterren maatregel

- o Het gebruik van hulpmiddelen bijvoorbeeld verlengde draadijzertang.

De maatregelen, gericht op het verminderen van krachtinspanning bij het hanteren van de laad/losslangen, zijn:

Twee sterren maatregel

- o De tankcontainer staat net binnen de laadslang lengte (circa 6 meter) van het laad-/lospunt opgesteld wordt (niet te dichtbij of te ver af)
- o Bij de reguliere laad-/losplaatsen worden de aansluitpunten van de slangen bij voorkeur tussen heup- en schouderhoogte geplaatst

3. Veiligheid

De maatregelen, gericht op het voorkomen van knel/pletgevaar door vallende lading tijdens openen van de containerdeuren, zijn:

Drie sterren maatregel

- o Alleen op verzoek van de eigenaar van de lading wordt de container deur geopend container
- o Indien van toepassing wordt de deur van de container alleen geopend als een schriftelijke gasvrij van de container aanwezig is (zie onderwerp 'gevaarlijke gassen in zeecontainers').

De maatregelen, gericht om te voorkomen dat de werknemer getroffen wordt door containers bij het op en afzetten, zijn:

Drie sterren maatregel

- o De laad/losregels van de klant zijn bekend en de chauffeur plaatst de oplegger op de aangegeven plaats in het laad/losgebied
- o Tijdens het op- en afzetten bevindt de chauffeur zich niet in het op-/afzet gebied van de container.

Twee sterren maatregel

- o De chauffeur heeft visueel contact met de kraanmachinist. Blijf bij onduidelijkheid blijft de chauffeur buiten het laad/losgebied

Een ster maatregel

- o De chauffeur gebruikt zichtbaarheidkleding en een helm.

De maatregelen, gericht op het beperken van het aanrijdgevaar door derden op de laad- en lossterreinen, zijn:

Twee sterren maatregel

- o Verkeersplan en verkeersregels, looproutes en opstelplaatsen

Een ster maatregel

- o De chauffeur draagt zichtbaarheidkleding (zie PBM).

De maatregelen, gericht op het beperken van het gevaar van vallen van hoogte vanaf de trap van de tankcontainer, zijn:

Drie sterren maatregel

- o Er wordt gebruik gemaakt van een veilig bordes (vast of mobiel) om het tankbordes te betreden

Twee sterren maatregel

- o De vaste containertrap verkeert in veilige staat (zie checklist 1)

Een ster maatregel

- o De chauffeur gebruikt schoenen met slipvaste zolen in goede staat

De maatregelen, gericht op het voorkomen van valgevaar tijdens werkzaamheden op het tankbordes bij ontbreken van hekwerk en beveiligingssysteem en bij gebruik van ondeugdelijk hekwerk, zijn:

Drie sterren maatregel

- o Er is een veilig bordes (vast of mobiel) om het tankbordes te betreden
- o Er is een demontabel hekwerk die voldoet en veilig te plaatsen is

Twee sterren maatregel

- Het tankbordes verkeert in veilige staat (zie checklist 2).

Gedurende de looptijd van de Arbocatalogus wordt nagegaan wat de mogelijkheden zijn voor het creëren van een valbeveiliging of – bescherming.

De maatregelen, gericht op het voorkomen van valgevaar tijdens de aanwezigheid op het tankbordes die voorzien is van alleen hekwerk langs het lange deel van het bordes, zijn:

Drie sterren maatregel

- Er is een veilig bordes (vast of mobiel) waarvan af het tankbordes betreden kan worden
- Er is een demontabel hekwerk die voldoet en veilig te plaatsen is

Twee sterren maatregel

- De veilig staat van het bordes wordt periodiek gecontroleerd
- Gedurende de looptijd van de Arbocatalogus wordt nagegaan wat de mogelijkheden zijn voor het creëren van een valbeveiliging of – bescherming.

De maatregelen, gericht op het beperken van knelgevaar van handen door het dichtvallen van het mangatdeksel, zijn:

Twee sterren maatregel

- Het deksel heeft handvatten

Een ster maatregel

- De chauffeur gebruikt handschoenen die geschikt zijn voor de eigenschappen van de lading.

4. Vervoer van gevaarlijke (vloeï)stoffen

Uitgangspunt is dat de chauffeur geschoold is en het transport verloopt conform de van toepassing zijnde ADR-regeling, zoals de aanwezigheid van de gevarenkaart. De aanvullende maatregelen zijn gericht op het voorkomen van de blootstelling aan de stoffen en indien het zich voordoet aan het beschermen van de chauffeur tegen de gevolgen. Het instrument 'veilig verladen' van Gezond Transport voorziet de werkgever en chauffeur van gekoppelde informatie van de aard van de stof en de laad-/losmethode. Het laad-/losstation dient de laad-/losprocedure, de voorzorgsmaatregelen en de calamiteitenregeling ter beschikking te stellen.

5. Persoonlijke Beschermingsmiddelen

De werkgever stelt PBM's beschikbaar en vervangt deze indien nodig.

De PBM's voor de chauffeurs van Containervervoer zijn:

- Handschoenen
- Veiligheidsschoenen
- Veiligheidshelm
- Zichtbaarheids kleding

De specifieke PBM's voor de chauffeur van tankcontainervervoer zijn:

- Handschoenen (volgens gevarenkaart)
- Veiligheidsschoenen of veiligheidslaarzen (zie gevarenkaart)
- Kleding (volgens gevarenkaart)
- Oogbescherming (volgens gevarenkaart)
- Adembescherming (volgens gevarenkaart)

De handschoenen beschermen voor contact met aanhangend vuil aan de wagen: werkhandschoenen conform NEN-EN 388 "Beschermende handschoenen tegen mechanische gevaren". Dit type handschoenen staat ook bekend als "Amerikaantjes" of "tuinhandschoenen".

De veiligheidsschoenen dienen de voeten te beschermen tegen stoten van neuzen tegen obstakels, vallende delen (slangkoppelstuk) op voet krijgen tijdens werkzaamheden. Schoenen worden zowel bij droog weer als bij regen gebruikt.

Er worden lage of hoge veiligheidsschoen type S2 volgens NEN-EN-ISO 20345 "Persoonlijke beschermingsmiddelen – veiligheidsschoeisel" gebruikt.

Veiligheidsschoenen type S2 zijn voorzien van een stalen neus, een gesloten hiel en voorzien van waterafstotend bovenleer.

Zichtbaarheidkleding zorgt ervoor dat de werknemer op de op- en afzetlocatie zichtbaar is. Het kan bestaan uit een verkeersvest, een T-shirt, een werkjas of een doorwerkjas. De retro reflecterende markering bestaat uit twee horizontale en twee verticale banen op de borst en op de rug. De kleur van de kleding is bij voorkeur fluorescerend oranje. Een verkeersvest en T-shirt met klasse 2 (NEN-EN 471) voldoen en voor de werkjas geldt veiligheidsklasse 3 (NEN-EN 471).

De veiligheidshelm beschermt het hoofd van de werknemer tegen vallende materialen vanaf containerheftruck of –kranen. De veiligheidshelm is conform NEN-EN397 “Industriële veiligheidshelmen”.